



LICEO Delle SCIENZE UMANE (ex Magistrale) "CONTESSA TORNIELLI BELLINI" - NOVARA
Baluardo La Marmora, 10 - 28100 NOVARA - tel. 0321 – <https://www.liceobellini.edu.it>
Casella di Posta Certificata nopm010005@pec.istruzione.it E-mail: nopm010005@istruzione.it
codice fiscale 80016580039 - Codice univoco PA: UFUDDL

PIANO TRIENNALE DELL'OFFERTA FORMATIVA *ex art.1, comma 14, legge n.107/2015*

PER IL TRIENNIO 2022-2025
Aggiornamento 2024/25

Approvato dal Consiglio di Istituto
nella seduta del 24 ottobre 2024

Sommario

Premessa	4
Priorità, traguardi ed obiettivi	4
Scelte conseguenti ai risultati delle prove INVALSI ed agli esiti scolastici	7
Proposte e pareri provenienti dal territorio e dall'utenza	12
Piano di miglioramento (2022-2025)	12
Piano per l'inclusione	20
Scelte organizzative e gestionali	20
Percorsi per le competenze trasversali e l'orientamento (PCTO)	22
Azioni coerenti con il Piano Nazionale Scuola Digitale e con i progetti PNRR "Scuola 4.0: scuole innovative, cablaggio, nuovi ambienti di apprendimento e laboratori", Missione 4, Componente 1	22
Orientamento D.M. 5 aprile 2023, n. 63	23
Piano formazione docenti	23
Piano scolastico per la didattica digitale integrata (DDI)	24
Organizzazione, criteri di valutazione e ampliamento dell'offerta formativa 2023/2024	27
PRESENTAZIONE DELLA SCUOLA	27
ASPETTI ORGANIZZATIVI	28
OFFERTA FORMATIVA	32
Caratteristiche e priorità dell'offerta formativa	32
Scelte strategiche	32
Dimensione europea e internazionale dell'educazione	33
Percorsi per le competenze trasversali e l'orientamento (PCTO)	33
Il patto formativo	33
Il Regolamento d'Istituto	33
Il Patto educativo di corresponsabilità	34
La Carta dei Servizi	34
Comunicazioni scuola-famiglia	34
Coordinatori di classe	34
La didattica	36
Obiettivi trasversali agli indirizzi e alle discipline	37
CURRICULO DI ISTITUTO DI EDUCAZIONE CIVICA	38
Basi normative	38

Macrotemi individuati dalla normativa nazionale come parti della materia “educazione civica”	38
Traguardi di competenza e obiettivi/risultati di apprendimento	38
LA VALUTAZIONE	54
Validità dell’anno scolastico	54
Valutazione del profitto	54
Valutazione del comportamento	55
Tipologie e forme di verifica in itinere	56
Credito scolastico	57
Criteri per l’ammissione alla classe successiva e all’Esame di Stato	57
Per il successo formativo	58
La valorizzazione delle diversità	59
Servizi agli studenti	59
Competenze di cittadinanza	59
Il Liceo delle Scienze umane	60
Il Liceo delle Scienze umane con opzione economico sociale	61
Il Liceo delle Scienze umane - opzione economico sociale - Istruzione degli adulti serale	62
AMPLIAMENTO DELL’OFFERTA FORMATIVA	62
Attività obbligatorie	62

Premessa

- Il presente Piano triennale dell'offerta formativa, relativo al Liceo delle Scienze umane "Contessa Tornielli Bellini" di Novara, è elaborato ai sensi di quanto previsto dalla legge 13 luglio 2015, n. 107, recante la "Riforma del sistema nazionale di istruzione e formazione e delega per il riordino delle disposizioni legislative vigenti";
- Il piano tiene conto della Raccomandazione del Consiglio dell'UE del 22 maggio 2018 relativa alle competenze chiave per l'apprendimento permanente e della Raccomandazione del Consiglio dell'UE del 22 maggio 2018 sulla promozione di valori comuni, di un'istruzione inclusiva e della dimensione europea dell'insegnamento;
- Il piano tiene in considerazione la MIUR AOODPIT 1143 del 17/05/2018 e il Documento di lavoro *L'autonomia scolastica per il successo formativo* pubblicato sul sito MIUR il 14/08/2018;
- il piano è stato elaborato dal collegio dei docenti sulla base degli indirizzi per le attività della scuola e delle scelte di gestione e di amministrazione definiti dal dirigente scolastico con proprio atto di indirizzo diffuso con circolare n. 91 del 8/10/2021;
- il piano ha ricevuto il parere favorevole del collegio dei docenti nella seduta del 24 ottobre 2024;
- il piano è stato approvato dal consiglio d'istituto nella seduta del 24 ottobre 2024;
- il piano, dopo l'approvazione, è stato inviato all'USR competente per le verifiche di legge ed in particolare per accertarne la compatibilità con i limiti di organico assegnato;
- il piano verrà aggiornato annualmente in applicazione dei D.Lgs. 13 aprile 2017, n. 60 e n. 66, come da nota MIUR AOODPIT 1830 del 6/10/2017;
- il piano è pubblicato nel portale unico dei dati della scuola.

Priorità, traguardi ed obiettivi

Il presente Piano parte dalle risultanze dell'autovalutazione d'istituto, così come contenuta nel Rapporto di Autovalutazione (RAV), pubblicato sul sito web istituzionale della scuola <https://www.liceobellini.edu.it> e presente sul portale Scuola in Chiaro del Ministero dell'Istruzione, dell'Università e della Ricerca. In particolare, si rimanda al RAV per quanto riguarda l'analisi del contesto in cui opera l'istituto, l'inventario delle risorse materiali, finanziarie, strumentali ed umane di cui si avvale, gli esiti documentati degli apprendimenti degli studenti, la descrizione dei processi organizzativi e didattici messi in atto.

Nel 2015, a seguito dell'autovalutazione di Istituto, venne fissato – nell'ambito del piano di miglioramento – il traguardo della riduzione degli abbandoni scolastici.

A seguito delle azioni intraprese nell'arco del triennio 2015-2018, il traguardo è stato raggiunto, come risulta dal raffronto dei dati percentuali contenuti nella tavola 2.1.b del RAV (i dati sono relativi all'anno precedente al RAV di riferimento), che dà conto dell'andamento dal 2013/14 al 2023/2024. Nel 2023/2024 si nota un valore di 3 % di abbandoni al primo anno e 1 % al quarto anno: tutti i valori sono comunque in linea alle medie provinciali; valori probabilmente legati alla conclusione della situazione pandemica e in ogni caso da attenzionare nei prossimi anni. Considerando anche i risultati a livello nazionale il presente aggiornamento del PTOF 2022-25, relativo all'a.s. 2024/25, prevede numerose azioni contro la dispersione scolastica. I valori di abbandoni relativi alle altre classi invece sono nulli.

RAV	Classe I	Classe II	Classe III	Classe IV	Classe V
2014/15	0,5	0,0	0,7	2,9	0,0
2015/16	7,2	2,0	4,7	0,8	2,0
2016/17	0,0	0,8	0,7	0,0	0,0
2017/18	0,0	0,0	0,0	0,0	0,0
2019/20	0,0	0,0	0,0	0,0	0,0
2020/21	0,8	0,0	0,0	0,0	0,0
2021/22	0,8	0,0	0,0	0,0	0,0
2022/23	3,2	1,9	0,7	3,3	0,9
2023/24	3,0	0,0	0,0	1,0	0,0

Il Piano di Miglioramento per il triennio 2019-22, fissava tra gli altri traguardi il miglioramento nell'inclusività degli alunni con disabilità, risultati conseguiti grazie all'attuazione di quanto progettato ed attuato; si confermano pertanto le scelte che hanno prodotto risultati positivi nel triennio.

Considerate le modalità didattiche e di valutazione inconsuete ed eccezionali, attuate nel periodo più difficile della pandemia da Covid-19 negli anni scolastici 2019/20 e 2020/21, si osserva che gli indicatori di monitoraggio necessari

per verificare l'andamento del Piano di Miglioramento 2019-2022 hanno subito modifiche inattese a seguito di interventi normativi. Pertanto il raggiungimento o meno della maggior parte dei traguardi prefissati non è valutabile con sicurezza. Si ritiene pertanto di riproporre Priorità, traguardi e obiettivi per il triennio 2022-2025 e 2025-28, da aggiornare progressivamente se del caso, in base alle risultanze delle successive fasi di autovalutazione RAV. Peraltro, le Priorità e i Traguardi fissati acquisiscono maggiore rilevanza ed urgenza a seguito dei due anni di pandemia, che hanno visto in genere allentarsi tra gli studenti la motivazione all'apprendimento e le relazioni sociali.

Si proseguirà quindi il lavoro orientato alla finalità dello "Sviluppo delle competenze di cittadinanza degli alunni delle classi seconde", infatti è stato rilevato un miglioramento in ordine alla riduzione degli episodi di comportamenti scorretti e relative sanzioni. Il Liceo si è dotato di strumenti di misurazione e valutazione delle competenze chiave di cittadinanza, che verranno ulteriormente perfezionati nel prossimo triennio anche per definire in modo ancor più puntuale metodologie didattiche e criteri e modalità di rilevazione. Rispetto agli esiti a distanza, il monitoraggio degli studenti dopo l'uscita dal Liceo viene attuato costantemente grazie ai dati forniti dal MIUR nella sezione 2.4 (b-c-d) del RAV, nonché dal portale implementato dalla Fondazione Agnelli <https://eduscopio.it>.

Come punto di partenza per la redazione del Piano, si prendono in considerazione le priorità individuate nell'ultima sezione del RAV.

Obiettivi di processo previsti per il triennio 2019-22 e raggiunti

Area di processo	Obiettivi di processo raggiunti	Obiettivi di processo riproposti
Inclusione e differenziazione	Richiesta a USR-UST incremento di unità di docenti di sostegno in OD	No
	Elaborazione di un articolato protocollo di accoglienza degli alunni con disabilità	Sì (solo aggiornamento)
	Applicazione triennale del protocollo di accoglienza e verifica in itinere e finale dello stesso	Sì
Continuità e orientamento	Miglioramento continuità educativa: favorire la familiarità degli alunni del primo grado con le discipline caratterizzanti, anche mediante la realizzazione dell'iniziativa del summer camp	Sì

Priorità, traguardi e obiettivi per il triennio 2019-2022 confermati per il triennio 2022-2025

Area di processo	Priorità	Traguardi	Obiettivi di processo collegati alle priorità e al traguardo	Indicatori di monitoraggio	Modalità di valutazione
RISULTATI SCOLASTICI			(Curricolo) Attivare un progetto didattico triennale volto a introdurre nella progettazione curricolare competenze imprenditoriali Progettazione curricolare ed extracurricolare finalizzata alla	Abbandoni Non ammissioni per profitto Promozioni con debito	Esiti degli studenti: pagelle

			prevenzione della dispersione		
	Riduzione dei giudizi sospesi; incremento della numerosità nelle fasce di punteggio più elevato dell'Esame di Stato	Riduzione dei giudizi sospesi del 2% entro il triennio. Incremento della numerosità nelle fasce di punteggio più elevato dell'Esame di Stato entro il triennio in entrambi gli indirizzi	(Ambiente di apprendimento) Introdurre nuove metodologie didattiche, anche sperimentando diverse modalità di utilizzo dello spazio aula.	Programmazione didattica del Consiglio di classe e del docente Risultati scolastici	Analisi serie storica giudizi sospesi Andamento risultati esami di Stato
(Ambiente di apprendimento) Implementare nuove modalità didattiche con l'uso dei numerosi strumenti tecnologici a disposizione a scuola			Programmazione didattica del docente Registro elettronico Relazione finale Risultati scolastici	Pagelle Analisi serie storica giudizi sospesi Andamento risultati esami di Stato	
(Sviluppo e valorizzazione risorse umane) Partecipazione dei docenti ad iniziative di formazione mirate alla prevenzione dispersione, alla valorizzazione della relazione, alla didattica per BES			Partecipazione dei docenti alla formazione Elaborazione del progetto didattico curricolare e della progettazione extracurricolare Attuazione del progetto didattico	Report degli incontri di formazione Verbali Relazioni Registro elettronico	
COMPETENZE CHIAVE EUROPEE	Favorire l'acquisizione da parte degli studenti di motivazione, perseveranza, autoconsapevolezza, autoefficacia, resilienza e capacità di iniziativa	Riduzione dei giudizi sospesi del 2% entro il triennio. Incremento della numerosità nelle fasce di punteggio più elevato dell'Esame di Stato entro il triennio in entrambi gli indirizzi	(curricolo) Introdurre nella progettazione curricolare competenze imprenditoriali Incremento dell'impostazione della progettazione didattica e della valutazione per competenze (inclusione e differenziazione) Valorizzazione delle eccellenze e del merito anche in funzione motivazionale	Risultati scolastici Schede di valutazione delle competenze di cittadinanza	Analisi serie storica giudizi sospesi Andamento risultati esami di Stato Esiti valutazione del comportamento Esiti valutazione delle competenze di cittadinanza
RISULTATI A DISTANZA	Favorire il passaggio al secondo ciclo, promuovendo competenze civiche e una	Incremento degli iscritti ai due indirizzi del Liceo scienze	Proseguire in modo sistematico la presentazione delle discipline di indirizzo	Nel primo biennio: Abbandoni	

	cultura giuridica ed economica	umane dotati di motivazione e consapevolezza sul percorso intrapreso	e caratterizzanti il Liceo delle Scienze umane nelle scuole secondarie di primo grado e presso tutti gli stakeholder: favorire la familiarità degli alunni del primo grado con le discipline caratterizzanti il Liceo delle Scienze umane	Non ammissioni per profitto Promozioni con debito	
--	--------------------------------	--	---	--	--

Le motivazioni della scelta effettuata sono le seguenti: le priorità individuate sono connesse agli esiti degli studenti, che - rispetto ai risultati scolastici - risultano migliorabili secondo quanto emerso dal RAV. Si ritiene che l'acquisizione da parte degli studenti di competenze imprenditoriali (declinate in motivazione, perseveranza, autoconsapevolezza, autoefficacia, resilienza e capacità di iniziativa), accompagnate da innovazioni didattiche, con metodologie più attente allo stimolo di curiosità e protagonismo dell'alunno possano contribuire in modo significativo al miglioramento dei risultati scolastici nell'arco del triennio.

Scelte conseguenti ai risultati delle prove INVALSI ed agli esiti scolastici

L'analisi compiuta nelle sezioni 2.1 e 2.2. del RAV (Risultati scolastici e Risultati nelle prove standardizzate nazionali) ha condotto alle considerazioni che seguono.

Prove nazionali INVALSI grado 10 - classi seconde

		LSU <i>C.T. Bellini</i>	Media LSU Italia	Media LSU Piemonte	Media Licei Italia	Media Italia complessivo
2014/2015	ITALIANO	58,6	56,25	57,66	63,2	54,8
	MATEMATICA	38,6	36,79	36,28	50,1	43,2
2015/2016	ITALIANO	59,7	59,23	60,44	65,7	57,8
	MATEMATICA	34,2	33,45	34,09	48,3	41,6
2016/2017	ITALIANO	64,3	59,93	60,63	65,2	57,2
	MATEMATICA	49,9	41,70	43,63	55,1	47,9
Nuova scala di misurazione Assenza di distinzione tra tipi di Licei		LSU C.T. Bellini	Media Licei Italia	Media Licei Piemonte	Media Licei Nord ovest	
2017/2018	ITALIANO	208,6	203,4	210,6	213,5	
	MATEMATICA	197,9	193,1	201,1	204,5	
2018/2019	ITALIANO	207,3	208,5	214,2	218,8	
	MATEMATICA	194,8	196,5	206,5	208,8	
2019/2020 e 2020/2021 Le prove non si sono svolte a causa della pandemia Covid-19						
2021/2022	ITALIANO	209,9	195,7	201,2	206,1	
	MATEMATICA	189,5	190,0	196,9	199,7	

2022/2023	ITALIANO	207,1	196,2	203,6	207,8
	MATEMATICA	189,2	190,6	192,6	200,1
2023/2024	ITALIANO	205,4	194,2	199,6	199,9
	MATEMATICA	195,2	191,2	197	200,1

Gli esiti delle prove INVALSI 2023/24 di grado 10 (classi seconde) mettono in luce che:

- nelle prove di Italiano il Liceo si colloca ad un livello decisamente superiore rispetto ai licei “di pari formazione” dell’Italia, del Piemonte e del Nord-ovest;
- nelle prove di Italiano un numero esiguo di studenti si attesta sui livelli di apprendimento più bassi 1 e 2 mentre la maggior parte sui livelli 3-4;
- nelle prove di Matematica il Liceo si posiziona ad un livello superiore rispetto ai licei simili dell’Italia, leggermente inferiore rispetto a quelli di Piemonte e Nord-ovest, tuttavia, confrontando il punteggio ‘23-’24 con quello del precedente anno scolastico, si evidenzia un apprezzabile miglioramento degli esiti;
- nelle prove di Matematica un numero esiguo di studenti si posiziona sul livello di apprendimento 1 (più basso) mentre la maggior parte sui livelli 2-3-4;
- l’indice di variabilità tra le classi sia in Italiano che in Matematica risulta essere più basso rispetto alla media nazionale, questo denota un alto tasso di omogeneità ed equilibrio nella loro composizione e quindi una complementare maggiore variabilità al loro interno dove saranno presenti tutti i livelli di rendimento (questo, secondo le ricerche nel campo dell’educazione, produce un effetto virtuoso sugli apprendimenti).

Prove nazionali INVALSI - classi quinte (inizio delle rilevazioni a.s. 2018/19)

		Liceo Bellini	Liceo Bellini rispetto a scuole italiane con background familiare simile	Licei Italia	Licei Piemonte	Licei Nord ovest
2018/2019	ITALIANO	215,9	+10,4	205,5	219,1	220,6
	MATEMATICA	198,7	+5,7	193	203,5	208,3
	INGLESE reading	214,6	+7,4	207,2	216,4	222,7
	INGLESE listening	215,8	+7,2	208,6	220,2	225,1
2019/2020 Le prove non si sono svolte a causa della pandemia Covid-19						
		Liceo Bellini	Liceo Bellini rispetto a scuole italiane con background familiare simile	Altri Licei diversi da scientifici, classici, linguistici		
				Italia	Piemonte	Nord ovest
2020/2021	ITALIANO	201,3	+15	191,2	202,7	205,7
	MATEMATICA	193,1	+14,8	184,9	196,7	199,7
	INGLESE reading	209,6	+19,6	191,9	207,3	208,1
	INGLESE listening	218,9	+23,3	196,6	214,2	213,5
2021/2022	ITALIANO	204	+13,9	183,6	194,0	197,1
	MATEMATICA	190,9	+6,7	184,0	193,2	196,1
	INGLESE reading	211,1	+14,4	191,4	199,4	204,1
	INGLESE listening	217,9	+14,3	196,1	206,8	212,4
2022/2023	ITALIANO	207,5	+16	183,8	193,4	197
	MATEMATICA	195	+9,9	184,6	192,9	196,1
	INGLESE reading	219,7	+17,1	195,4	201,8	207,1

	INGLESE listening	226,7	+16,2	200,5	211,4	216,6
2023/2024	ITALIANO	207,5	+17,6	188,9	196,5	200,8
	MATEMATICA	188,7	+8,0	186,8	194,0	197,1
	INGLESE reading	214,8	+15,3	199,8	205,4	210,6
	INGLESE listening	228,2	+24,5	205,2	215,9	220,7

Gli esiti delle prove INVALSI 2023/24 di grado 13 (classi quinte) mettono in luce che:

- nelle prove di Italiano il Liceo si colloca ad un livello decisamente superiore rispetto ai licei “di pari formazione” dell’Italia, del Piemonte e del Nord-ovest;
- nelle prove di Italiano nessun alunno si attesta sul livello 1 (più basso), un numero molto esiguo sul livello 2 mentre la maggior parte sui livelli 3-4;
- nelle prove di Matematica il Liceo si posiziona ad un livello superiore rispetto ai licei simili dell’Italia, sensibilmente inferiore rispetto a quelli di Piemonte e Nord-ovest. Va osservato che le caratteristiche ordinamentali dei due indirizzi possono incidere sui risultati in quanto i due indirizzi si caratterizzano per diverse peculiarità, specialmente nel corso di studi di matematica.
- gli esiti delle prove di Inglese reading e listening superano i punteggi dei licei “di pari formazione” dell’Italia, del Piemonte e del Nord-ovest, molti studenti raggiungono il livello B1, la maggior parte il livello B2; si apprezza un ulteriore miglioramento del punteggio generale del Liceo nella prova di Inglese listening.
- l’indice di variabilità tra le classi sia in Italiano che in Matematica risulta essere più basso rispetto alla media nazionale, questo denota un alto tasso di omogeneità ed equilibrio nella loro composizione e quindi una complementare maggiore variabilità al loro interno dove saranno presenti tutti i livelli di rendimento (questo, secondo le ricerche nel campo dell’educazione, produce un effetto virtuoso sugli apprendimenti).

L’analisi degli esiti scolastici condotta sul raffronto tra esiti dal 2018/19 al 2023/24 (nell’a.s. 2019/20 per effetto della pandemia le norme sulla valutazione finale degli alunni vennero eccezionalmente modificate da un provvedimento del Governo) fa emergere:

		prime	seconde	terze	quarte
2018/19 giugno	ammessi %	67,9	54,6	63,3	65,2
	non ammessi* %	11,4	7,9	8,6	3,6
	giudizio sospeso %	20,7	37,5	28,1	31,2
2020/21 giugno	ammessi %	67,6	59,1	66,7	83,6
	non ammessi* %	9,9	12,2	4,3	1,6
	giudizio sospeso %	22,5	28,7	29,0	14,8
2021/22 giugno	ammessi %	56,9	73,5	61,2	69,5
	non ammessi* %	10,9	7,0	8,2	1,3
	giudizio sospeso %	32,2	19,5	30,6	29,2
2022/23 giugno	ammessi %	66,7	68,9	66,7	70,6
	non ammessi* %	10,9	6,5	6,5	8,2
	giudizio sospeso %	22,4	24,6	26,8	21,2
2023/24 giugno	ammessi %	57,1	58,6	64,3	70,3
	non ammessi* %	15,7	13,2	10,8	4,2
	giudizio sospeso %	27,2	28,2	24,8	25,4

*non si considerano i non ammessi allo scrutinio per assenze

Analizzando nel dettaglio i dati suddivisi per classi, riportati nella tabella precedente, si può notare come, fino all'a.s. 2022-23, per le classi prime la percentuale dei non ammessi nello scrutinio di giugno si mantenga pressoché costante tra 10% e 11%, mentre nelle seconde e nelle terze il dato sia altrettanto costante (con la sola eccezione dell'a.s. 2020-21), ma leggermente inferiore, ovvero tra 7% e 8%. Nello scorso anno scolastico si è invece registrato un sensibile incremento di tale percentuale, sia nelle prime (15,7%), sia nelle seconde (13,2%), sia infine nelle terze (10,8%). Nelle classi quarte la percentuale dei non ammessi cala decisamente, mantenendosi su valori inferiori al 4%, con il dato anomalo del 8,2% nell'a.s. 2022-23, ma subito sceso al 4,2% nello scorso anno scolastico.

Il grafico seguente riporta la serie storica dell'esito degli scrutini di giugno dall'a.s. 2015-16 a oggi, dove è evidenziato anche il valore medio per ciascuna categoria (che, per ragioni di opportunità, non tiene conto degli anni "pandemici" 2019-20 e 2020-21):

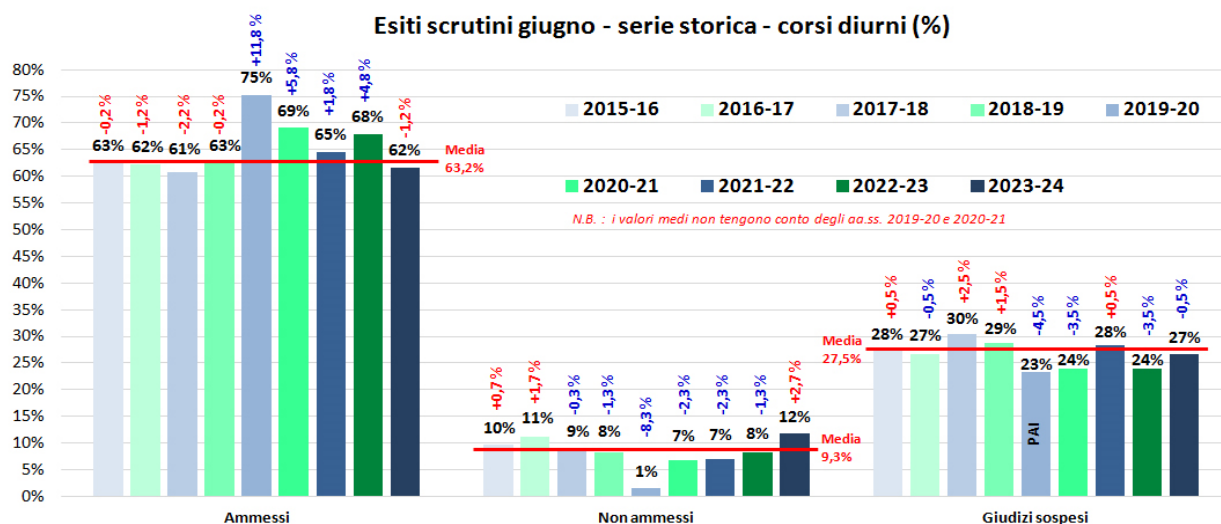

Considerando gli esiti dello scrutinio di giugno 2024, si rileva una percentuale di non ammessi superiore alla media, ma tuttavia vicina a quelle tipiche degli anni scolastici pre-pandemici; si nota in generale una tendenza alla crescita della percentuale complessiva dei non ammessi negli anni post-pandemici, mentre la percentuale dei giudizi sospesi si mantiene costantemente vicina al valore medio del 27,5%.

Rispetto alle sospensioni di giudizio, le difficoltà degli alunni si manifestano nel corso dei quattro anni principalmente in latino, matematica e inglese.

I dati inducono a pensare a una non chiara percezione del carattere liceale dell'Istituto al momento dell'iscrizione, come attesterebbero anche i dati relativi ai ritiri, registratisi, per l'indirizzo LSU, soprattutto dal primo al terzo anno di corso con una percentuale variabile tra 7% e 2%, e per l'indirizzo LES tra il primo e il quarto anno, con una percentuale variabile tra 2% e 3%. Ne consegue l'importanza delle attività di orientamento in entrata e delle azioni di ri-orientamento al momento della non ammissione.

Il grafico seguente riporta la serie storica dell'esito definitivo degli scrutini dei corsi diurni, dove si tiene conto anche dell'esito dei giudizi sospesi, dall'a.s. 2015-16 a oggi:

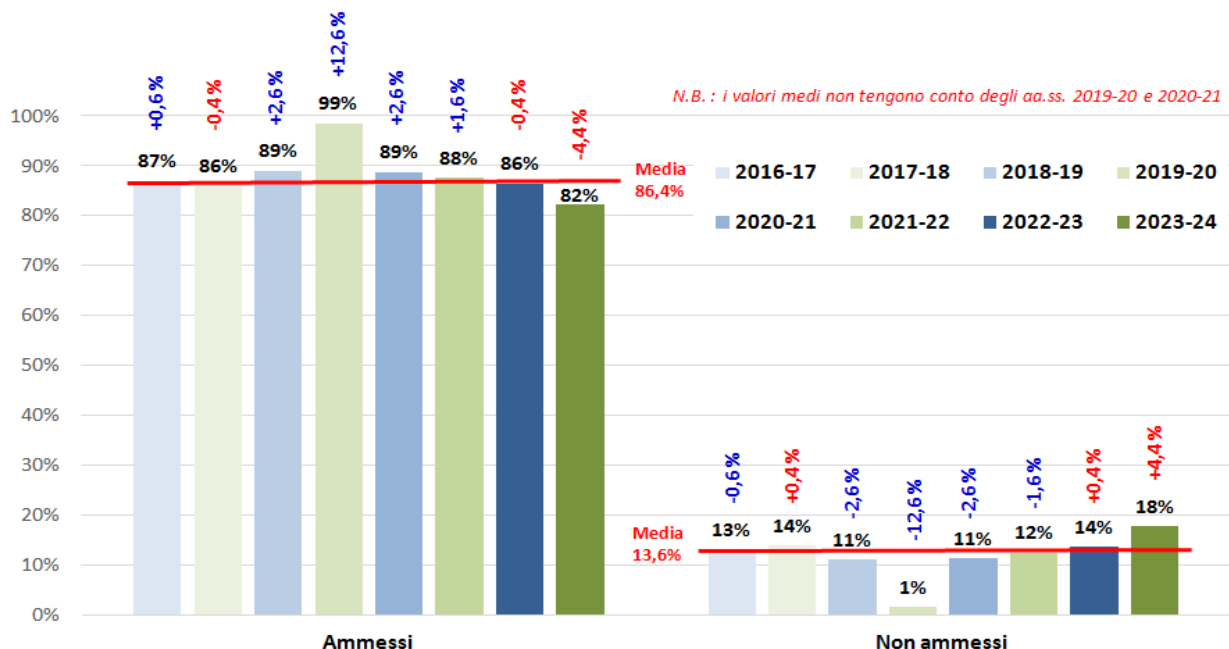

Si può notare come si confermi il valore superiore alla media (anche qui calcolata senza tenere conto delle due annate pandemiche) dei non ammessi fatto registrare nell'ultimo anno scolastico e come si denoti una costante tendenza alla crescita dei non ammessi a partire dall'a.s. 2019-20.

Esiti degli Esami di Stato

Liceo delle Scienze umane C. Tornielli Bellini – Studenti diplomati per votazione conseguita all'esame di Stato							
a.s.	indirizzo	Voto 60 (%)	61-70 (%)	71-80 (%)	81-90 (%)	91-100 (%)	100 e lode
2013/14	Previgente ordinamento	12,2	32,1	32,1	16,0	7,6	0,0
2014/15	Sc. umane + LES	7,5	21,9	37,0	19,2	14,4	0,0
2015/16	Scienze umane	6,7	33,3	37,8	11,11	8,9	2,2
	LES	5,2	36,5	29,2	18,8	10,4	1,1
2016/17	Scienze umane	0,0	23,9	39,1	28,3	8,7	0,0
	LES	5,7	37,5	33,0	17,0	5,7	1,1
2017/18	Scienze umane	3,7	33,3	35,1	16,6	11,1	0,0
	LES	1,7	31,0	36,2	15,5	15,5	0,0
2018/19	Scienze umane	1,7	28,1	36,9	21,1	12,3	0,0
	LES	9,4	58,5	15,1	9,4	7,5	0,0
2019/20	Scienze umane	1,4	17,6	35,1	20,3	25,7	0,0
	LES	2,1	29,8	42,6	14,9	10,6	0,0
2020/21	Scienze umane	0,0	23,3	36,7	16,7	21,7	1,7
	LES	3,2	22,2	31,7	22,2	20,6	0,0
2021/22	Scienze umane	0,0	27,9	38,2	22,1	11,8	0,0
	LES	6,5	32,3	37,1	14,5	8,1	1,6
2022/23	Scienze umane	1,9	21,0	46,7	19,0	11,4	0,0
	LES	0,0	14,0	41,9	30,2	11,6	2,3
2023/24	Scienze umane	2,3	20,9	44,2	16,3	16,3	0,0
	LES	2,5	32,5	30,0	27,5	2,5	5,0

Si osserva che la numerosità nelle fasce di votazione vede una progressione verso l'alto, con

- un assestamento nell'incremento percentuale dei voti intermedi (71-80) in entrambi gli indirizzi, che, nell'ultimo anno scolastico, ha fatto registrare un leggero calo rispetto al precedente;
- un incremento percentuale dei voti alti (91-100) nell'indirizzo LSU e delle lodi nell'indirizzo LES, con un lieve incremento della fascia della sufficienza in entrambi gli indirizzi (voto 60);
- la conferma della fascia di punteggio 71-80 come quella più significativa, con un sostanziale equilibrio delle fasce 61-70 e 81-90, che seguono quella più significativa, in entrambi gli indirizzi;
- un deciso incremento della fascia 91-100 nell'indirizzo LSU e di quella 100 e lode nell'indirizzo LES per l'anno 2023/2024.

In conseguenza di ciò e considerato il miglioramento dei risultati, la scuola ha deciso di proseguire nelle azioni per il recupero delle competenze essenziali e per l'innalzamento del livello generale della preparazione con:

1. ore di lezione rinforzo per gli alunni che incontrano particolari difficoltà in matematica, fisica, latino, inglese, che, per matematica e fisica, si terranno anche in modalità di sportello didattico;
2. specifici corsi per il potenziamento delle competenze matematico-logiche e scientifiche, in preparazione all'accesso ai corsi universitari, quindi funzionali all'orientamento in uscita;
3. aggiornamento dei docenti sulla didattica laboratoriale supportata dalle tecnologie (LIM ecc.) per tutte le discipline (almeno 20 ore/anno per docente), con un approfondimento specifico per la matematica;
4. seminari e laboratori estivi per gli studenti di seconda media;
5. allenamento in orario curricolare a mobilitare le conoscenze, abilità e competenze richieste nelle prove Invalsi per tutte le discipline, in particolar modo per la lingua inglese, la cui rilevazione, per le classi quinte, costituisce una pratica nuova;
6. la restituzione degli esiti delle prove Invalsi alle classi terze e seconde per sensibilizzare al corretto svolgimento delle stesse, in quanto durante la somministrazione dell'anno scolastico 2021/2022 si è registrata una limitata consapevolezza dell'importanza delle prove con alcuni casi di superficialità nello svolgimento.

Proposte e pareri provenienti dal territorio e dall'utenza

Nella fase di ricognizione preliminare alla stesura del Piano, si sono tenute in attenta considerazione le proposte ed i pareri formulati dagli enti locali e dalle diverse realtà istituzionali, culturali, sociali ed economiche operanti nel territorio, ed in particolare sono state accolte le seguenti proposte progettuali:

- Prevenzione dispersione scolastica e povertà educative minorili: convenzione con OrientaMente per attività di supporto allo studio e laboratori extrascolastici presso lo spazio Nòva; collaborazione con "Obiettivo Orientamento Piemonte" per la gestione alunni a rischio dispersione;
- Educazione all'affettività, al rispetto e prevenzione della violenza di genere: Accordo di collaborazione con l'Associazione p.s. OrientaMente per un progetto formativo a favore degli studenti del Lico Bellini;
- Prevenzione delle dipendenze in collaborazione con Ser.D. ASL Novara per un progetto formativo a favore degli studenti del Liceo Bellini;
- Educazione alimentare in collaborazione con ASL Novara;
- Prevenzione cyberbullismo e bullismo: progetto di peer education "Per Tommaso" (ASL-NPI, Rotary club) e Protocollo di intesa " SCUOLA SPAZIO DI MediAZIONE " con il Comune di Novara - Assessorato alle Politiche Sociali - Centro di Giustizia Riparativa di Novara, finalizzato al contrasto al bullismo e al cyber bullismo; adesione al progetto Generazioni Connesse www.generazioniconnesse.it del MIUR per l'educazione alla sicurezza in rete e la promozione di un uso consapevole di internet e delle nuove tecnologie (6ª edizione), con l'apertura di uno sportello d'ascolto monitorato in sinergia con quello della psicologa della scuola e l'attuazione della E- Policy supportata da azioni di prevenzione; Team antibullismo e Protocollo antibullismo d'Istituto; Gruppo Noi; patentino smartphone alunni classi prime;
- Prevenzione del disagio scolastico dall'interno della scuola in sinergia con le risorse del territorio: adesione alla rete regionale USR Piemonte con ITI Omar capofila per la provincia di Novara con il progetto "GRUPPO NOI";
- Inclusione e integrazione degli alunni disabili: progetto "Mai uno di meno" – Provincia di Novara;
- Istruzione domiciliare ai sensi dell'art. 16 del D.Lgs n. 66/2017;
- Adesione alla Sperimentazione didattica studente-atleta di alto livello promossa dal MIUR;
- Adesione all'Accordo di rete tra il Centro Provinciale per l'Istruzione degli Adulti di Novara e gli Istituti: Liceo delle Scienze umane "C.T.Bellini", ITE "Mossotti", ITI "Omar", finalizzato a promuovere e a sostenere, nel raccordo tra I e II livello, l'istruzione degli adulti;
- Partecipazione alla rete di scuole LES – Licei economico-sociali
- Partecipazione alla rete di scuole In-Forma per la formazione dei lavoratori sulla sicurezza nei luoghi di lavoro ai sensi del D.Lgs 81/2008 e ss.mm.ii. e degli Accordi Stato-Regioni
- Partecipazione alle iniziative culturali promosse dal territorio, attraverso convenzioni e partenariati con il Comune di Novara, la Biblioteca civica, l'Università del Piemonte Orientale, il Teatro Coccia, il Teatro Faraggiana, Musei e Associazioni culturali cittadini
- Partecipazione ad attività organizzate a livello nazionale e/o cittadino di promozione della lettura: Io leggo perché, Scrittori&Giovani
- Adesione al Polo del Servizio bibliotecario del basso novarese-Università del Piemonte Orientale attraverso una specifica convenzione con il Comune di Novara e la biblioteca civica di Novara centro-rete. Collegamento con Opac Sebina.
- Collaborazione con la Questura di Novara in tema di sicurezza stradale.

Il Liceo Bellini collabora stabilmente con l'Università del Piemonte Orientale "Amedeo Avogadro", la Camera di Commercio di Novara, l'Associazione Industriali di Novara, FEDERMANAGER Novara-VCO, la Confartigianato di Novara, il Lions Club e aziende private del territorio nella progettazione di percorsi di orientamento e interventi formativi per gli alunni, per i docenti e per i Percorsi per le competenze trasversali e l'orientamento (PCTO).

Inoltre sono stati coinvolti nella progettazione i rappresentanti dell'utenza: rappresentanti di istituto, componente genitori e componente studenti, riuniti per la discussione del presente documento nelle sedute del Consiglio di Istituto a tal fine convocate.

Piano di miglioramento (2022-2025)

A partire dalle Priorità e Traguardi di lungo periodo e dagli Obiettivi di processo indicati nella ultima sezione del RAV viene elaborato il Piano di Miglioramento:

Impegno di risorse umane interne alla scuola

Priorità	Traguardi	Obiettivi di processo	Figure professionali	Tipologia di attività	Ore aggiuntive presunte	Costo previsto	Fonte finanziaria
(Esiti degli studenti) Risultati scolastici Riduzione dei giudizi sospesi; incremento della numerosità nelle fasce di punteggio più elevato dell'Esame di Stato	Riduzione dei giudizi sospesi del 2% nel triennio. Incremento della numerosità nelle fasce di punteggio più elevato dell'Esame di Stato entro il triennio in entrambi gli indirizzi	(curricolo, progettazione, valutazione) Attivare nella progettazione curricolare competenze imprenditoriali anche ricorrendo a metodologie didattiche innovative e a distanza	Dirigente	Adozione di misure organizzative e gestionali finalizzate a favorire l'avvio e lo sviluppo del progetto	10	/	
			Docenti	Impiego di modalità didattiche innovative e partecipative sviluppate e sperimentate con l'accelerazione imposta dalla pandemia	120	/	
		(Ambiente di apprendimento) Introdurre nuove metodologie didattiche, anche sperimentando diverse modalità di utilizzo dello spazio aula (pur in situazione di carenza aule).	Dirigente	Adozione di misure organizzative e gestionali finalizzate a favorire la disponibilità e la fruibilità delle TIC e degli spazi scolastici (nell'ambito della dotazione di spazi assicurata dall'Ente proprietario)		/	
		Implementare nuove modalità didattiche con l'uso dei numerosi strumenti tecnologici a disposizione a scuola	Docenti	Selezione e applicazione di idonee metodologie didattiche (es.: laboratorio di metodologia della ricerca quantitativa in presenza Matematica-Scienze umane; Laboratorio arte, storia e società novarese – Casa Rognoni Salvaneschi; Arte e ambiente:	50	/	

		(limitazioni Covid all'uso dei laboratori)		indagini e produzione)			
				Messa a punto di metodi con caratteristiche di trasferibilità			
				Disponibilità di strumenti informatici (netbook) per alunni DSA			
(Risultati a distanza)	Incremento degli iscritti ai due indirizzi del Liceo delle Scienze umane dotati di motivazione e di consapevolezza a sul percorso intrapreso	(Continuità e orientamento)	Docenti	Summer Camp estivo			
Favorire il passaggio al secondo ciclo, promuovendo competenze civiche e una cultura giuridica ed economica		Miglioramento continuità educativa: favorire la familiarità degli alunni del primo grado con le discipline caratterizzanti il Liceo delle Scienze umane.		Prima giornata accoglienza, informazioni generali, presentazione docenti, visita della scuola. Attività di socializzazione in palestra e brainstorming.			
				Seconda giornata Laboratorio di Psicologia (L.S.U) ed Economia (L.E.S.), intervento di esperti esterni che parlino del proprio lavoro: imprenditori, tecnici, magistrato o avvocato, psicologa dell'istituto, dipendenti dei servizi sociali, ecc	30	525	Bilancio
				Terza giornata Laboratorio di Psicologia (L.S.U) ed Economia (L.E.S.), intervento di esperti esterni che parlino di sé con i ragazzi. Quiz finale, somministrazione questionario			

				di gradimento, consegna attestato di partecipazione.			
			Docenti	Prosecuzione delle attività di orientamento già in essere, in particolare le "microlezioni", dal titolo "Sperimentiam o il LSU" in orario curricolare o extracurricolare , destinate agli studenti delle SSPG della provincia. Interventi attivi presso le scuole SPG.	60	1050	FIS
(Esiti degli studenti) Competenze chiave europee Favorire l'acquisizione da parte degli studenti di motivazione, perseveranza, autoconsapevolezza, autoefficacia, resilienza e capacità di iniziativa	Riduzione dei giudizi sospesi del 2% nel triennio. Incremento della numerosità nelle fasce di punteggio più elevato dell'Esame di Stato entro il triennio in entrambi gli indirizzi	Attivare un progetto didattico triennale volto a introdurre nella progettazione curricolare competenze imprenditoriali Progetto per la prevenzione della dispersione		Classi del primo e del secondo biennio Nuove modalità di progettazione delle attività didattiche, in prospettiva di imprenditorialità e di sviluppo della resilienza, della motivazione e dell'autoefficacia			
Sviluppo e valorizzazione delle risorse umane		Realizzare internamente corsi di formazione, webinar, tutoring ai docenti a cura dell'Animatore digitale e di docente esperto in didattica digitale, strettamente aderenti alle necessità formative dei docenti. Adesione alle proposte formative del PNFD	Docenti	Corsi di formazione previsti nel PTOF. Applicazione in classe Monitoraggio e valutazione	100	/	

Impegno finanziario per figure professionali esterne alla scuola, beni e servizi

Impegni finanziari per tipologia di spesa	Impegno presunto/anno	Fonte finanziaria
Formatori	€ 4.500	-----
Consulenti	---	-----
Attrezzature rinnovo e manutenzione	€ 10.000,00	Bilancio
Servizi: Trasporti	€ 1.200,00	Bilancio
Altro:		

Tempistica delle attività

Attività	Pianificazione delle attività										Resp. Monit oraggi o annua le
	Ottobre/2023	novembre/2023	dicembre/2023	Gennaio/2024	Febbraio/2024	Marzo/2024	Aprile/2024	Maggio/2024	Giugno/2024	2022/23 e 2024/25	

<p>Introdurre nuove metodologie didattiche, anche sperimentando diverse modalità di utilizzo dello spazio aula.</p>		<p>laboratorio di metodologia della ricerca quantitativa in compresenza</p>	<p>laboratorio di metodologia della ricerca quantitativa in compresenza</p>	<p>Laboratorio di metodologia della ricerca quantitativa in compresenza Laboratorio arte, storia e società novare se Arte e ambiente: realizzazioni con materiali riciclati</p>	<p>laboratorio di metodologia della ricerca quantitativa in compresenza Laboratorio arte, storia e società novare se Arte e ambiente: realizzazioni con materiali riciclati</p>	<p>laboratorio di metodologia della ricerca quantitativa in compresenza Laboratorio arte, storia e società novare se Arte e ambiente: realizzazioni con materiali riciclati</p>	<p>laboratorio di metodologia della ricerca quantitativa in compresenza Laboratorio arte, storia e società novare se Arte e ambiente: realizzazioni con materiali riciclati</p>	<p>Laboratorio arte, storia e società novare se Arte e ambiente: realizzazioni con materiali riciclati</p>			<p>Docente Collaboratore per POF, RAV, PdM</p>
<p>Partecipazione di un gruppo pilota di docenti alla formazione continua del progetto Interreg Italia-Svizzera 2019-2021 che si pone l'obiettivo di co-progettare con i docenti, di qualsiasi materia e disciplina, attività concrete da implementare in aula (nella propria materia, in progetti interdisciplinari, laboratori, progetti di sede/istituto, attività extra-scolastiche, ecc.).</p>	<p>Formazione dei docenti</p>	<p>Formazione dei docenti</p>	<p>Avvio del progetto in classe e tutoraggio a distanza</p>	<p>Svolgimento del progetto in classe</p>	<p>Svolgimento del progetto in classe</p>	<p>Svolgimento del progetto in classe</p>	<p>Svolgimento del progetto in classe</p>	<p>Svolgimento del progetto in classe</p>	<p>Svolgimento del progetto in classe</p>	<p>Prosecuzione del progetto triennale</p>	<p>Docente Collaboratore per POF, RAV, PdM</p>
<p>Implementare nuove modalità didattiche con l'uso dei numerosi strumenti tecnologici a disposizione a scuola</p>	<p>X</p>	<p>X</p>	<p>X</p>	<p>X</p>	<p>X</p>	<p>X</p>	<p>X</p>	<p>X</p>	<p>X</p>	<p>X</p>	<p>Coordinatore di classe (verbale scrutinio finale)</p>

Attivare un progetto didattico triennale volto a introdurre nella progettazione curricolare competenze imprenditoriali		Avvio della progettazione did	Avvio della progettazione did	Avvio del progetto in classe e tutoraggio a distanza	Svolgimento del progetto in classe	Svolgimento del progetto in classe	Svolgimento del progetto in classe	Svolgimento del progetto in classe	Svolgimento del progetto in classe	Svolgimento del progetto in classe	Docente Collaboratore per POF, RAV, PdM
Miglioramento continuità educativa: favorire la familiarità degli alunni del primo grado con le discipline caratterizzanti : summercamp micro lezioni e interventi attivi nelle scuole SPG		Microlezioni per alunni classi terze SSPG	interventi attivi nelle scuole SPG	interventi attivi nelle scuole SPG					Tre giornate Summercamp per alunni clasasi seconde SSPG		Responsabile orientamento

Monitoraggio delle azioni

Azione	Data di rilevazione	Indicatori di monitoraggio del processo	Strumenti di misurazione	Criticità rilevate	Progressi rilevati	Modifiche/ necessità di aggiustamenti
Introdurre nuove metodologie didattiche, anche sperimentando diverse modalità di utilizzo dello spazio aula.	Giugno 2023	Aumento del numero di docenti che introducono nuove metodologie didattiche	Relazioni dei docenti	-	Nuovo setting delle aule grazie a finanziamenti PNRR Aggiornamento docenti Sperimentazione di nuove metodologie didattiche a cura del 15% dei docenti Commissione dedicata	Ottimizzare procedure di gestione aule e dispositivi Proseguire aggiornamento transizione digitale
Partecipazione di un gruppo pilota di docenti alla formazione continua del progetto Interreg Italia-Svizzera 2019-2021 (prorogato) che si pone l'obiettivo di co-progettare con i docenti, di qualsiasi materia e disciplina, attività concrete da implementare in aula (nella	Giugno 2023 Giugno 2024 Giugno 2025	Numero dei docenti partecipanti Numero ore di formazione fruite	Fogli presenze ai corsi	Il progetto è stato sospeso dagli organizzatori esterni	-	-

propria materia, in progetti interdisciplinari, laboratori, progetti di sede/istituto, attività extra-scolastiche, ecc.).						
Implementare nuove modalità didattiche con l'uso dei numerosi strumenti tecnologici a disposizione a scuola Attivare un progetto didattico triennale volto a introdurre nella progettazione curricolare competenze imprenditoriali	Giugno 2023	Regolarità di impiego degli strumenti tecnologici	Diario di prenotazione dei laboratori Verbale scrutinio finale RE	-	Sperimentazione di nuove metodologie didattiche a cura del 15% dei docenti	-
	Giugno 2023 Giugno 2024 Giugno 2025	Presenza di obiettivi competenza imprenditoriale nella programmazione curricolare nelle classi coinvolte nel progetto	Programmazione e educativa didattica e della classe	Nessun progresso, a seguito della sospensione del progetto triennale da parte degli organizzatori esterni	-	-
Miglioramento continuità educativa: favorire la familiarità degli alunni del primo grado con le discipline caratterizzanti: summercamp micro lezioni e interventi attivi nelle scuole SPG.	Microlezioni e interventi attivi: Giugno 2023 Summer camp settembre 2023	Numero di interventi svolti Numero partecipanti e soddisfazione	Relazione del referente orientamento Questionario Verbale del gruppo di lavoro	Calo delle adesioni	Mettere a punto un'offerta adeguata alle esigenze delle famiglie e alla migliore efficacia orientativa	Chiarire meglio la tipologia di richieste di un Liceo delle Scienze Umane e il metodo di lavoro necessario per affrontare studi di carattere liceale al fine di favorire una scelta più consapevole da parte degli utenti.

Fattibilità e impatto

	Obiettivi di processo	Fattibilità	Impatto	Prodotto = Rilevanza
1	Attivare un progetto didattico triennale volto a introdurre nella didattica curricolare competenze imprenditoriali	3	4	12

2	Introdurre nuove metodologie didattiche, anche sperimentando diverse modalità di utilizzo dello spazio aula	4	5	20
3	Implementare nuove modalità didattiche con l'uso dei numerosi strumenti tecnologici a disposizione a scuola	3	5	15
4	Miglioramento continuità educativa: favorire la familiarità degli alunni del primo grado con le discipline caratterizzanti il Liceo delle Scienze umane	5	5	25
5	Partecipazione dei docenti alle iniziative di formazione interne e del PNFD	5	5	25

Condivisione interna del Piano di Miglioramento

Strategie di condivisione del PdM all'interno della scuola			
Momenti di condivisione interna	Persone coinvolte	Strumenti	Considerazioni nate dalla condivisione
Riunione staff allargato ai rappresentanti di studenti e genitori	Collaboratori DS, Funzioni strumentali, responsabili rilevazioni INVALSI e sito web genitori e alunni	Documenti, videoproiezione discussione	Definizione di tempi, modalità, soggetti coinvolti nel PDM
Genitori e alunni	Rappresentanti Cdl	Illustrazione e discussione in Cdl	Pareri favorevoli e proposte
Collegio dei docenti	Tutti i docenti	Analisi dei documenti prodotti dallo staff	Osservazioni operative e affinamento della strategia

Piano per l'inclusione

Il Piano annuale per l'inclusività [PAI] 2023/24 è stato elaborato ed approvato dal Collegio dei Docenti in data 20/05/2024 con delibera n. 62 e è stato trasmesso in via telematica all'USR di competenza. In un'ottica di miglioramento continuo, dall'a.s. 2018/19 al PAI si affianca uno specifico protocollo di accoglienza degli alunni con disabilità, da attuare progressivamente a cura della scuola.

Il PAI viene integrato annualmente da specifici progetti per l'istruzione domiciliare elaborati dai Consigli di classe competenti in collaborazione con il dipartimento di sostegno, ogni volta che se ne presentino le condizioni.

Inoltre, in considerazione del probabile incremento di afflusso degli studenti stranieri (anche a causa del conflitto tra Russia e Ucraina) sono stati formalizzati i criteri di inserimento dei minori nelle classi. Il Collegio dei docenti ha deliberato che, tenendo conto dei criteri indicati dalle norme generali in materia (DPR31 agosto 1999, n. 394, art. 45; Linee guida per l'accoglienza e l'integrazione degli alunni stranieri 2014 e s.m.i.; Nota M.I. AOODPIT 781 del 14/04/2022), su proposta del Dirigente scolastico o di suo delegato, siano i rispettivi consigli di classe a pronunciarsi sulla classe di iscrizione, valutando le specifiche situazioni.

Ai fini dell'inclusione e della prevenzione del disagio, si è definito il Protocollo di intervento antibullismo e cyberbullismo.

Scelte organizzative e gestionali

- per la attuazione delle finalità di cui ai commi 1-4 della L. 107/2015, si individuano le seguenti priorità didattiche, gestionali, amministrative, da perseguire nell'ambito delle risorse umane, finanziarie e strumentali disponibili:
- la cura della relazione educativa e del clima di classe per promuovere negli alunni interesse e partecipazione e per favorire il riconoscimento dell'altro come persona;
- la promozione delle competenze sociali e civiche, a supporto del successo formativo, scolastico e sociale e la definizione di strumenti e modalità di rilevazione dei livelli di competenze di cittadinanza;
- l'innovazione didattica per incrementare la motivazione all'apprendimento, l'inclusione e il successo formativo;
- l'incremento della competenza digitale, per promuovere un utilizzo responsabile delle tecnologie e ai contenuti digitali per il lavoro, lo studio e la partecipazione sociale e per favorire un approccio etico e sicuro a tali strumenti;
- l'innovazione didattica per incrementare la motivazione all'apprendimento, l'inclusione e il successo formativo: valorizzazione delle eccellenze in lingua inglese attraverso l'implementazione della didattica per livelli e potenziamento delle competenze di privacy con docente madrelingua in un'ottica di didattica orientativa, costituzione di una commissione per la didattica innovativa e per competenze che elabora strumenti didattici e iniziative di formazione per i docenti, allestimento di spazi didattici innovativi grazie ai fondi PNRR
- l'orientamento come processo continuo nel curricolo verticale, da perseguire mediante una didattica orientativa;
- la dimensione europea nell'insegnamento;

- la promozione della lettura, della riflessione, del dialogo e del confronto, anche attraverso la biblioteca scolastica e gli incontri con autori;
- la qualità dei servizi sotto il profilo educativo ed amministrativo;
- la promozione del benessere organizzativo;
- la valorizzazione e la responsabilizzazione delle risorse umane con relativi compiti e ruoli assegnati;
- la cura delle relazioni scuola/famiglia, docenti/dirigente, dirigente/famiglia, alunni/docenti, docenti/personale ATA, RSU/docenti e dirigente, figure di sistema/dirigente, in modo tale da diffondere e condividere le priorità e le linee di intervento;
- la conoscenza del piano di sicurezza interno attraverso momenti informativi e formativi;
- il progresso nella dematerializzazione (amministrativa e - per quanto possibile - didattica) e il riordino degli archivi cartacei nella prospettiva di una più ampia diffusione della cultura della documentazione (in particolare in ambito didattico).

Per l'organizzazione e il funzionamento del servizio scolastico, in coerenza con l'atto di indirizzo del dirigente scolastico, si individua la necessità delle seguenti figure:

- *Primo collaboratore del dirigente scolastico*
- *Secondo collaboratore del dirigente scolastico*

Al fine di garantire la piena attuazione delle diverse attività didattiche previste dal PTOF, sono inoltre istituite le figure di seguito elencate, con i compiti rispettivamente indicati:

- *Coordinatore dell'istruzione serale degli adulti* - rappresenta il dirigente scolastico nei rapporti con il CPIA e nelle sedi istituzionali; coordina la didattica dei corsi serali di Liceo economico sociale.
- *Coordinatore dei progetti internazionali* - coordina i progetti internazionali ed europei;
- *Coordinatore Percorsi per le competenze trasversali e l'orientamento (PCTO)* - organizza e coordina le attività di PCTO;

È altresì istituita, per ogni consiglio di classe, la figura del coordinatore che ha i seguenti compiti in relazione alle attività previste dal PTOF e dagli ordinamenti della scuola:

- *Coordinatore di classe* - coordina l'azione didattica del consiglio di classe per garantire una adeguata informazione di tutti i soggetti coinvolti e favorire la condivisione delle scelte didattiche pedagogiche. Coordina le prestazioni dei diversi docenti impegnati in una classe, attraverso la programmazione operata nell'ambito del consiglio di classe e l'interazione diretta con i vari soggetti coinvolti, al fine di migliorare la qualità della didattica, i risultati di apprendimento raggiunti dagli alunni, la collaborazione, l'informazione e il dialogo tra docenti, alunni e genitori, in qualità di referente.

altre figure organizzative e rispettive attribuzioni:

- *Coordinatori di dipartimento* - curano la definizione del curriculum di istituto e della programmazione annuale di dipartimento; coordinamento della scelta dei libri di testo unificati per dipartimento
- *Animatore digitale e responsabile del sito web* - svolge le attività previste per la sua funzione dal PNSD ed è responsabile della gestione del sito web istituzionale;
- *Responsabile INVALSI* - coordina l'organizzazione delle prove INVALSI e cura l'analisi e la diffusione dei risultati;
- *Coordinatore dell'integrazione BES* - coordina le attività finalizzate all'integrazione di tutti gli alunni con disabilità e fornisce consulenza in casi particolari per gli altri alunni con BES;
- *Coordinatore dell'orientamento* - coordina l'organizzazione delle attività di orientamento in ingresso e in uscita e di promozione del Liceo sul territorio;
- *Docente orientatore di Istituto* - con i compiti di cui al D.M. 5 aprile 2023, n. 63
- *Referente E-Policy, Bullismo e Cyberbullismo* - coordina le attività di prevenzione e gestisce le segnalazioni relative a episodi di bullismo
- *Coordinatore per il PTOF* - coordina la progettazione dell'ampliamento dell'offerta formativa; svolge un ruolo operativo in seguito alle decisioni del Nucleo interno in ordine all'autovalutazione di Istituto, al piano di miglioramento, al Bilancio sociale;
- *Coordinatore delle analisi statistiche* - collabora nella realizzazione dei form on line per la raccolta dei dati; analizza, elabora, presenta i dati raccolti relativi agli esiti di apprendimento dopo gli scrutini e agli esiti dei questionari di soddisfazione;
- *Coordinatore della didattica innovativa e per competenze* - coordina la progettazione didattica per competenze e la verifica delle competenze, anche ai fini della certificazione delle stesse; coordina le innovazioni didattiche anche in raccordo con le Azioni 1 e 2 finanziate con fondi PNRR.

Percorsi per le competenze trasversali e l'orientamento (PCTO)

Secondo quanto previsto dalla legge 107/2015, il Liceo Bellini adotta due diverse modalità di svolgimento PCTO: tutti gli alunni (circa 350 ogni anno) dei corsi dei due indirizzi svolgono attività presso soggetti ospitanti, sotto la guida dei tutor interni ed esterni. Le classi del corso di istruzione degli adulti serale sono impegnate nell'Impresa formativa simulata (IFS) con un'impresa madrina. Il Liceo Bellini ha attivato oltre 350 convenzioni con Enti Locali, scuole, enti assistenziali e culturali, biblioteche, enti no profit, associazioni di volontariato, per lo svolgimento di attività coerenti con il percorso di studi del Liceo delle Scienze umane e dell'opzione Economico sociale. I partner aziendali vengono scelti tra gli enti già accreditati nella pluriennale esperienza di stage e tirocini del Liceo Bellini e già attivi in collaborazioni di diversa natura con la scuola, nonché tra le Aziende iscritte nell'apposito Albo presso la Camera di Commercio di Novara. I percorsi PCTO si svolgono in orario extracurricolare, anche estivo. Si prevede lo svolgimento di almeno 70 ore di attività entro il 31 agosto della classe quarta, oltre alla formazione propedeutica di 20 ore.

In rete con il Sistema Biblioteche Basso Novarese (SBBN), con il Comune di Novara e la Biblioteca Negroni verrà avviata l'attività di catalogazione e riordino locali e scaffali della Biblioteca d'Istituto a cura di studenti del Liceo con il monitoraggio delle docenti catalogatrici che fungeranno da tutor. La modalità dell'IFS viene adottata in modo prevalente nel corso serale, con un monte ore proporzionalmente ridotto. Il progetto formativo e la certificazione delle competenze vengono realizzati secondo le indicazioni ministeriali contenute nelle Linee guida PCTO (di cui al D.M. n. 774 del 4/09/2019) Il nostro Liceo ha declinato il Progetto formativo di PCTO, per gli studenti del corso diurno, secondo quattro diversi ambiti caratterizzati in base alle competenze previste e da sviluppare nel percorso stesso.

Essi sono:

- A. Ambito educativo e pedagogico che prevede anche la formazione in attività sportive (scuole, baby parking, associazioni sportive);
- B. Ambito aziendale o professionale (aziende e studi di professionisti);
- C. Settore pubblico, sociale e culturale (Enti pubblici e volontariato sociale, associazioni culturali, musei, biblioteche);
- D. Internazionalizzazione (soggiorni all'estero con attività di PCTO, proposte di attività formative relative a temi legati all'internazionalizzazione riconosciute ai fini del PCTO).

Per il corso serale è invece prevista come attività di PCTO l'Impresa Formativa Simulata (IFS), con una formazione avente per tema gli scenari dell'attuale mercato del lavoro e gli strumenti per la ricerca attiva di un'occupazione a cura di Federmanager e la simulazione dell'attività di un'agenzia di valorizzazione del patrimonio artistico e culturale attraverso le proposte e il coordinamento di Pro Loco Novara, la nostra impresa tutor.

Si svolgeranno inoltre per il II e III periodo due percorsi sulla sostenibilità.

Per gli studenti potranno essere previste forme di rimborso spese, nei limiti delle risorse disponibili. I tutor scolastici vengono scelti all'interno dei Consigli di classe e seguono le attività di PCTO in orario di servizio o nell'ambito di progetti con finanziamento specifico. La valutazione del percorso svolto avviene a cura del consiglio di classe nella prima seduta di scrutinio utile dopo il termine delle attività di PCTO.

Azioni coerenti con il Piano Nazionale Scuola Digitale e con i progetti PNRR "Scuola 4.0: scuole innovative, cablaggio, nuovi ambienti di apprendimento e laboratori", Missione 4, Componente 1

Il Piano nazionale scuola digitale (PNSD) di cui al D. M. 851 del 27 ottobre 2015 (http://www.istruzione.it/scuola_digitale/) prevede tre grandi linee di attività: miglioramento dotazioni hardware, attività didattiche, formazione insegnanti.

Per la realizzazione del Piano è stato individuato l'Animatore digitale.

Il Liceo Bellini ha effettuato nel corso degli anni investimenti ingenti nell'innovazione tecnologica, dotando tutte le classi di lavagne interattive multimediali, correntemente utilizzate per la didattica d'aula e per la comunicazione con le famiglie (registro elettronico). Di pari passo con l'investimento in tecnologia si è sviluppato l'aggiornamento dei metodi didattici dei docenti attraverso le tappe della formazione base per l'uso degli strumenti tecnologici già presenti a scuola e della formazione base sulle metodologie e sull'uso degli ambienti per la didattica digitale integrata, da implementare costantemente anche nel triennio a venire. Si stanno attivando iniziative specifiche di formazione per gli studenti sulla cittadinanza digitale; analoga formazione potrà essere attivata anche per le famiglie.

Le famiglie sono coinvolte nella costituzione di una comunità on line attraverso il sito web istituzionale <https://www.liceobellini.edu.it>, dove vengono pubblicati gli atti ufficiali e le informazioni sulla vita della scuola rivolte a tutta la comunità scolastica. I genitori fruiscono di servizi digitali (registro elettronico, prenotazione colloqui settimanali con i docenti, invio di comunicazioni personali via e-mail) che favoriscono il processo di dematerializzazione del dialogo scuola-famiglia.

La dotazione hardware della scuola è oggetto di costante miglioramento, attraverso l'attuazione delle azioni di volta in volta più appropriate: miglioramento dell'efficienza della rete wireless e sua manutenzione; aggiornamento della funzionalità dei laboratori informatici, totalmente rinnovati e dislocati in nuovi locali, grazie alla collaborazione tra l'amministrazione provinciale e il Liceo; incremento della dotazione di postazioni mobili; manutenzione della dotazione esistente; aggiornamento continuo dei servizi di telefonia e della rete in fibra ottica. Il Liceo si è dotato di nuovi setting d'aula con postazioni dedicata specificatamente ad attività laboratoriali.

Attività didattiche correlate al PNSD: il Liceo intende incrementare nel curriculum di studi le attività didattiche laboratoriali quali: ricerca guidata nel web e in biblioteca per tutte le discipline; scrittura creativa e in modalità collaborativa; didattica laboratoriale per la matematica e per le altre discipline; documentazione di attività didattiche attraverso corsi per la realizzazione di video (videomaking) e pubblicazione sui social network; *peer education* per la prevenzione del cyberbullismo e i rischi della rete; costruzione di *curricula* trasversali per lo sviluppo di competenze di cittadinanza. Si procede alla formazione degli studenti al migliore uso dei contenuti digitali correlati ai libri di testo in adozione; l'emergenza sanitaria ha dato un forte impulso all'utilizzo di piattaforme digitali, che, dopo l'emergenza, stanno entrando nella prassi didattica ordinaria a fianco degli altri metodi e strumenti didattici tradizionali; tutti gli alunni della scuola sono dotati di un profilo personale di utilizzo del registro elettronico negli ambiti ad essi dedicati; nelle classi del LES si attua regolarmente un progetto laboratoriale di compresenza fra le discipline di Matematica e di Scienze Umane sulla metodologia della ricerca in ambito statistico.

In ordine alla formazione dei docenti, si svolgono regolarmente incontri di formazione sull'uso del registro elettronico, delle piattaforme digitali, dei questionari online, dei software di presentazione online; sono patrimonio della scuola le iniziative di formazione e di aggiornamento dei docenti sulla didattica laboratoriale supportata dalle tecnologie (LIM ecc.) per tutte le discipline (almeno 20 ore/anno per ciascun docente), con un approfondimento specifico per la matematica. Ogni anno il Liceo organizza un corso di formazione, che coinvolge gli assi culturali e le discipline caratterizzanti dell'indirizzo, focalizzato sulla messa a punto aggiornata di un tema o un problema specifico e sul suo sviluppo didattico in chiave laboratoriale, anche con il supporto delle tecnologie.

Dall'anno scolastico 2019/20, il Liceo Bellini è Ente certificatore e sede dei corsi EIPASS www.eipass.com. Il programma di certificazioni informatiche EIPASS attesta il possesso delle competenze ICT, così come descritte negli standard internazionali alla base del nuovo curriculum *Europass*: come per le competenze linguistiche, anche per quelle informatiche ora è prevista una specifica tabella di classificazione delle competenze digitali.

Nell'ambito della missione 4 del PNRR finalizzata a migliorare le competenze di base, ridurre il tasso di dispersione scolastica e permettere, allo stesso tempo, di ridurre le distanze tra istruzione e lavoro, il Liceo attua le azioni 1 e 2 con durata pluriennale. Gli interventi verteranno sull'incremento dell'uso responsabile delle tecnologie, sull'impostazione di una didattica flessibile e inclusiva per alunni con BES, sull'apprendimento collaborativo (Classroom) e sull'avvio alle professioni del futuro (Labs), sullo sviluppo di una comunità educante che sappia affrontare i problemi connessi al mondo giovanile e sulla sostenibilità ambientale.

Orientamento D.M. 5 aprile 2023, n. 63

In applicazione del D.M. n. 63/2023, sono stati individuate le figure del docente tutor e del docente orientatore le cui funzioni e attività, previa partecipazione al percorso di formazione OrientaMente, avviate a partire dall'anno scolastico 2023/2024 per accompagnare nelle attività di orientamento alunne e alunni delle ultime tre classi delle scuole secondarie di secondo grado, secondo quanto previsto dal D.M. 5 aprile 2023, n. 63. Per l'anno in corso non si hanno ancora indicazioni circa la conferma di questa attività e delle relative figure coinvolte. Come previsto dallo stesso decreto ministeriale, il Collegio dei Docenti definisce inoltre il curriculum di orientamento per tutte le classi, che costituisce l'allegato 1 al presente documento PTOF triennale.

Piano formazione docenti

Ai sensi delle norme vigenti, si individua il seguente fabbisogno formativo dei docenti (art 66 CCNL 2006-2009 e art. 44 comma 4 Ipotesi CCNL 2019-2021):

- a. Corsi di formazione sicurezza luoghi di lavoro ai sensi dell'articolo 37, comma 2 D.Lgs. 81/2008, Accordo Stato/Regioni del 21 dicembre 2011 e Accordo Stato-Regioni del 7 luglio 2016 entro le 40+40 ore.
- b. Aggiornamento innovazione didattica entro le 40+40 ore

Sono approvate dal Collegio ma non potranno essere retribuite se non rientranti nelle 40+40 le attività di aggiornamento:

- c. Tutte le attività di aggiornamento promosse dal MIM (es.: piattaforma Scuola Futura)
- d. Corsi PNSD interni e esterni
- e. Corso di aggiornamento della Diocesi per docenti IRC
- f. Attività rete LES
- g. Corsi per docenti di ciascuna materia (Enti certificatori, Case Editrici, ETC College British Council o analoghi per le lingue diverse dall'Inglese)
- h. Corsi proposti dai dipartimenti disciplinari del Liceo Bellini

Le attività formative saranno svolte a livello di scuola, di rete di scuole, o attraverso azioni nazionali, in conformità con il Piano Nazionale di formazione di docenti.

Saranno riconosciute attività individuali di formazione su tematiche inerenti la propria disciplina di insegnamento purché erogate da soggetti accreditati dal MIUR.

Ogni docente parteciperà alle azioni formative deliberate dal collegio dei docenti nell'ambito del POF triennale anche in una logica di sviluppo pluriennale.

La misura minima annuale per le attività di aggiornamento è fissata in 20 ore/anno che ciascun docente dovrà certificare al termine dell'anno scolastico, ovvero in almeno 60 ore nel triennio, da certificare a cura del docente entro il 31 agosto 2025. *[Se le fonti normative indicheranno una misura superiore, se ne terrà conto negli anni successivi.]* L'autoformazione individuale non può concorrere al raggiungimento del minimo previsto.

In quanto obbligatoria, la formazione svolta dagli insegnanti è finanziata con la carta elettronica del docente (L. 107/2015, art. 1, c. 121).

Piano scolastico per la didattica digitale integrata (DDI)

Come previsto dal Decreto Ministeriale n. 89 del 7 agosto 2020, le scuole secondarie di II grado, in modalità complementare alla didattica in presenza, nonché tutte le istituzioni scolastiche di qualsiasi grado, qualora emergessero necessità di contenimento del contagio, nonché qualora si rendesse necessario sospendere nuovamente le attività didattiche in presenza a causa delle condizioni epidemiologiche contingenti dovranno adottare quanto progettato nel *Piano scolastico per la didattica digitale integrata (DDI)*.

Secondo le indicazioni delle Linee guida sulla Didattica digitale integrata, di cui al Decreto del Ministro dell'Istruzione 26 giugno 2020, n. 39, adottate con decreto 89 del 7/08/2020, tale Piano, allegato o integrato nel Piano Triennale dell'Offerta Formativa, riveste dunque carattere prioritario poiché esso individua i criteri e le modalità per riprogettare l'attività didattica in DDI, a livello di istituzione scolastica, tenendo in considerazione le esigenze di tutti gli alunni e ed in particolar modo degli alunni più fragili.

Destinatari

La didattica digitale integrata è rivolta a tutti gli studenti della scuola secondaria di II grado, come modalità didattica complementare che integra la tradizionale esperienza di scuola in presenza, nonché, in caso di nuovo *lockdown*, agli alunni di tutti i gradi di scuola.

L'analisi del fabbisogno

La scuola avvierà una rilevazione di fabbisogno di strumentazione tecnologica e connettività, a inizio di ogni anno scolastico fino a risoluzione dell'emergenza sanitaria in considerazione dell'ingresso dei nuovi alunni delle classi prime, per prevedere la concessione in comodato d'uso gratuito degli strumenti per il collegamento, agli alunni che non abbiano l'opportunità di usufruire di *device* di proprietà.

Il Consiglio di Istituto ha già adottato i criteri di concessione in comodato d'uso delle dotazioni strumentali in data 30 giugno 2020:

- definizione del numero massimo di dispositivi cedibili in comodato d'uso;
- pubblicazione del bando per la distribuzione a mezzo circolare destinata alle famiglie;
- redazione di graduatoria dal reddito più basso a quello più alto, documentato con modulo ISEE nel caso le richieste superino le disponibilità.

Tali criteri erano già stati adottati dal Liceo nei precedenti bandi del 25 marzo e dell'8 maggio 2020.

La rilevazione potrà riguardare anche il personale docente a tempo determinato al quale, se non in possesso di propri mezzi, potrà essere assegnato un dispositivo in via residuale rispetto agli alunni e solo ove il fabbisogno da questi espresso sia completamente soddisfatto.

Gli obiettivi da perseguire

Il Collegio docenti è chiamato a fissare criteri e modalità per erogare didattica digitale integrata, adattando la progettazione dell'attività educativa e didattica in presenza alla modalità a distanza, anche in modalità complementare, affinché la proposta didattica del singolo docente si inserisca in una cornice pedagogica e metodologica condivisa, che garantisca omogeneità all'offerta formativa dell'istituzione scolastica. Ai consigli di classe è affidato il compito di rimodulare le progettazioni didattiche individuando i contenuti essenziali delle discipline, i nodi interdisciplinari, gli apporti dei contesti non formali e informali all'apprendimento, al fine di porre gli alunni, pur a distanza, al centro del processo di insegnamento-apprendimento per sviluppare quanto più possibile autonomia e responsabilità.

Gli alunni più fragili sono oggetto di un'attenzione particolare. In accordo con le famiglie, nel caso pervenisse richiesta alla scuola, opportunamente attestata e riconosciuta, da parte del medico curante, si avrà cura di orientare all'attività di DDI - come metodologia alternativa alla didattica in presenza e alla didattica digitale complementare erogata dal Liceo per l'anno scolastico 2020-21 e fino a risoluzione dell'emergenza sanitaria - gli studenti che presentino fragilità nelle condizioni di salute, consentendo a questi per primi di poter fruire della proposta didattica dal proprio domicilio, anche attivando percorsi di istruzione domiciliare appositamente progettati e condivisi con le competenti strutture locali, ai fini dell'eventuale integrazione degli stessi con attività educativa domiciliare.

I docenti per le attività di sostegno, sempre in presenza a scuola assieme agli alunni, curano l'interazione tra tutti i compagni in presenza e quelli eventualmente impegnati nella DDI, nonché con gli altri docenti curricolari, mettendo a punto materiale individualizzato o personalizzato da far fruire all'alunno medesimo in incontri quotidiani con il piccolo gruppo e concorrono, in stretta correlazione con i colleghi, allo sviluppo delle unità di apprendimento per la classe.

La scuola fornisce alle famiglie una puntuale informazione sui contenuti del Piano scolastico per la didattica digitale integrata, sui criteri che saranno utilizzati dai docenti per operare la scelta degli studenti cui proporre la DDI, nel rispetto della disciplina in materia di protezione dei dati personali raccogliendo solo dati personali strettamente pertinenti e collegati alla finalità che si intenderà perseguire, assicurando la piena trasparenza dei criteri individuati, sulle caratteristiche che regoleranno tale metodologia e gli strumenti che potranno essere necessari.

Gli strumenti da utilizzare

La scuola assicura unitarietà all'azione didattica rispetto all'utilizzo di piattaforme, spazi di archiviazione, registri per la comunicazione e gestione delle lezioni e delle altre attività, al fine di semplificare la fruizione delle lezioni medesime nonché il reperimento dei materiali, anche a vantaggio di quegli alunni che hanno maggiori difficoltà ad organizzare il proprio lavoro. A tale scopo, il nostro Liceo ha individuato in G-suite la piattaforma che risponde ai necessari requisiti di sicurezza dei dati a garanzia della *privacy*.

Per il necessario adempimento amministrativo di rilevazione della presenza in servizio dei docenti e per registrare la presenza degli alunni a lezione, si utilizza il registro elettronico, così come per le comunicazioni scuola-famiglia e l'annotazione dei compiti giornalieri.

In sintesi:

	Funzione	Strumento
1	Registrazione attività svolte	Argo Didup
2	Caricamento esercizi da svolgere/svolti/corretti e valutati	Argo Didup
3	Comunicazioni rapide: codici lezione, ecc.	Argo Didup
4	Videolezione	Google meet
5	Verifica orale	Google meet
6	Verifica scritta	Strumenti G-suite
7	Comunicazioni precedentemente inviate via e-mail	Argo Scuolanext

L'orario delle lezioni nell'ambito del Piano DDI

Fermo restando l'orario di servizio settimanale dei docenti stabilito dal CCNL, il Dirigente scolastico predispone l'orario delle attività educative e didattiche con la quota oraria che ciascun docente dedica alla didattica digitale integrata, avendo cura di assicurare adeguato spazio settimanale a tutte le discipline sia che la DDI sia scelta come modalità complementare alla didattica in presenza, sia che essa costituisca lo strumento esclusivo derivante da nuove condizioni epidemiologiche rilevanti.

Qualora il legislatore prevedesse la riduzione della frequenza scolastica per l'aggravarsi delle condizioni epidemiologiche, l'attività digitale complementare sarà affiancata a quella in presenza per tutti gli studenti del Liceo, infatti il 25% delle lezioni (o diversa quota, secondo le disposizioni delle Autorità competenti) verranno erogate con

questa modalità come disposto a ogni inizio anno nel Protocollo d'istituto. Il gruppo che segue l'attività a distanza rispetta per intero l'orario di lavoro della classe, con momenti di pausa dal lavoro al videoterminale di 10 minuti ogni ora di lezione.

Qualora la DDI divenga invece strumento unico di espletamento del servizio scolastico, a seguito di eventuali nuove situazioni di *lockdown* si prevedono quote orarie settimanali minime di lezione.

- Almeno venti ore settimanali di didattica in modalità sincrona con l'intero gruppo classe, con possibilità di prevedere ulteriori attività in piccolo gruppo nonché proposte in modalità asincrona secondo le metodologie ritenute più idonee.
- Nel corso della giornata scolastica sarà offerta agli alunni in DDI una combinazione adeguata di attività in modalità sincrona e asincrona, avendo cura di prevedere sufficienti momenti di pausa.

La riduzione delle quote orarie settimanali per le attività sincrone è il risultato della riduzione dell'unità oraria a 50 minuti anziché 60 minuti, cosicché le classi del triennio, rispettando l'orario settimanale definitivo, svolgeranno 30 unità orarie da 50 minuti per effettive 25 ore; gli studenti del biennio svolgeranno 27 unità orarie da 50 minuti per effettive 22h30' di attività sincrone, che saranno integrate da attività asincrone¹ secondo le scelte metodologico-didattiche dei docenti.

Regolamento per la didattica digitale integrata

Considerate le implicazioni etiche poste dall'uso delle nuove tecnologie e della rete, il Liceo integra il Regolamento d'Istituto con specifiche disposizioni in merito alle norme di comportamento da tenere durante i collegamenti da parte di tutte le componenti della comunità scolastica relativamente al rispetto dell'altro, alla condivisione di documenti e alla tutela dei dati personali e alle particolari categorie di dati (ex. dati sensibili). In relazione a tale ultimo aspetto si sottolinea come qualsiasi forma di condivisione deve riguardare solo dati personali adeguati, pertinenti e limitati a quanto strettamente necessario rispetto alle finalità per le quali sono trattati secondo il principio di minimizzazione tenendo conto del ruolo e delle funzioni dei soggetti a cui tale condivisione è estesa. Inoltre, vengono disciplinate le modalità di svolgimento dei colloqui con i genitori, degli Organi Collegiali e delle assemblee studentesche e di ogni altra ulteriore riunione.

Il Regolamento di disciplina degli studenti e delle studentesse della scuola secondaria verrà integrato con la previsione di infrazioni disciplinari legate a comportamenti scorretti assunti durante la didattica digitale integrata e con le relative sanzioni.

Il nostro Liceo prosegue nella formazione degli alunni sui rischi derivanti dall'utilizzo della rete e, in particolare, sul reato di cyberbullismo.

È stata inserita nel Patto educativo di corresponsabilità, su delibera del Consiglio d'istituto in data 30 giugno 2020, un'integrazione specifica riferita ai reciproci impegni da assumere per l'espletamento della didattica digitale integrata.

Metodologie e strumenti per la verifica

Alcune metodologie si adattano meglio di altre alla didattica digitale integrata: si fa riferimento, a quelle fondate sulla costruzione attiva e partecipata del sapere da parte degli alunni che consentono di presentare proposte didattiche che puntano alla costruzione di competenze disciplinari e trasversali, oltre che all'acquisizione di abilità e conoscenze.

Ai consigli di classe e ai singoli docenti è demandato il compito di individuare gli strumenti per la verifica degli apprendimenti inerenti alle metodologie utilizzate.

I docenti avranno cura di salvare gli elaborati degli alunni medesimi e di avviarli alla conservazione all'interno degli strumenti di *repository* a ciò dedicati dall'istituzione scolastica (Nel server della scuola; invio da parte del docente a mezzo di casella dedicata alla classe; l'oggetto della mail identifica alunno, materia e docente; il personale di segreteria archivia i documenti nelle cartelle di destinazione, senza aprire i file).

Alunni con bisogni educativi speciali

La scuola garantisce la frequenza scolastica in presenza degli alunni con disabilità con il coinvolgimento delle figure di supporto (Operatori educativi per l'autonomia e la comunicazione e gli Assistenti alla comunicazione per gli alunni con disabilità sensoriale). Per tali alunni il punto di riferimento rimane il Piano Educativo Individualizzato.

Per gli alunni in possesso di diagnosi rilasciata ai sensi della Legge 170/2010 e di alunni non certificati, ma riconosciuti con Bisogni educativi speciali dal consiglio di classe si fa riferimento ai rispettivi Piani Didattici Personalizzati.

¹ Attività integrate digitali asincrone: intese come attività di insegnamento-apprendimento strutturate e documentabili che prevedono lo svolgimento autonomo da parte delle studentesse e degli studenti di compiti precisi assegnati di volta in volta, anche su base plurisettimanale o diversificati per piccoli gruppi

Per gli alunni ricoverati presso le strutture ospedaliere o in cura presso la propria abitazione o frequentanti le scuole carcerarie il Dirigente scolastico attiva ogni necessaria interlocuzione con i diversi attori competenti per individuare gli interventi necessari ad attivare proficuamente la didattica digitale integrata.

Valutazione

La normativa vigente attribuisce la funzione docimologica ai docenti, con riferimento ai criteri approvati dal Collegio dei docenti e inseriti nel Piano Triennale dell'Offerta formativa. Anche con riferimento alle attività in DDI, la valutazione deve essere costante, garantire trasparenza e tempestività e, ancor più laddove dovesse venir meno la possibilità del confronto in presenza, la necessità di assicurare *feedback* continui sulla base dei quali regolare il processo di insegnamento/apprendimento. La garanzia di questi principi cardine consentirà di rimodulare l'attività didattica in funzione del successo formativo di ciascuno studente, avendo cura di prendere ad oggetto della valutazione non solo il singolo prodotto, quanto l'intero processo. La valutazione formativa tiene conto della qualità dei processi attivati, della disponibilità ad apprendere, a lavorare in gruppo, dell'autonomia, della responsabilità personale e sociale e del processo di autovalutazione. In tal modo, la valutazione della dimensione oggettiva delle evidenze empiriche osservabili è integrata, anche attraverso l'uso di opportune rubriche e diari di bordo, da quella più propriamente formativa in grado di restituire una valutazione complessiva dello studente che apprende.

I Dipartimenti in sede di programmazione hanno definito le griglie di valutazione che sono disponibili sul sito istituzionale del Liceo.

Privacy e sicurezza

In merito al trattamento dati, la scuola, coadiuvata dal DPO, si attiene alle indicazioni del Ministero dell'Istruzione e del Garante per la protezione dei dati personali.

Il Dirigente trasmetterà ai docenti a vario titolo impegnati nella didattica digitale integrata, nel caso in cui essa sia erogata dal loro domicilio, e al Responsabile dei Lavoratori per la Sicurezza una nota informativa, redatta in collaborazione con il Responsabile del Servizio di Prevenzione e Protezione, inerente i comportamenti di prevenzione da adottare per ridurre i rischi derivanti dall'esecuzione della prestazione lavorativa al di fuori dell'ambiente scolastico.

Rapporti scuola-famiglia

Il rapporto scuola-famiglia è mantenuto attraverso attività formali di informazione e condivisione della proposta progettuale della didattica digitale integrata.

Anche in rinnovate condizioni di emergenza, la scuola assicura, comunque, tutte le attività di comunicazione, informazione e relazione con la famiglia previste dalle norme sulla valutazione e dal Contratto collettivo nazionale di Lavoro vigente.

I canali di comunicazione attraverso cui essi potranno avvenire sono i seguenti:

- prenotazione dei colloqui attraverso il registro elettronico Argo Scuolanext e ricezione, a mezzo e-mail inviata con il medesimo strumento, del codice di accesso alla videoconferenza
- colloqui in videochiamata, attraverso la piattaforma Google Meet o Cisco Webex, negli orari di ricevimento comunicati sul sito della scuola.

Organizzazione, criteri di valutazione e ampliamento dell'offerta formativa 2023/2024

PRESENTAZIONE DELLA SCUOLA

Gli indirizzi di studio, le competenze in uscita, il profilo del diplomato del Liceo delle Scienze umane e del Liceo delle Scienze umane opzione economico sociale (LES), con informazioni sulla didattica e sui servizi, con dati statistici su alunni, personale e dotazione finanziaria sono pubblicati in <http://cercalatuascuola.istruzione.it/cercalatuascuola/istituti/NOPM010005/liceo-delle-scienze-umane-ct-bellini/>

Il Rapporto di autovalutazione (RAV) fornisce una rappresentazione della scuola attraverso un'analisi approfondita del contesto, dei risultati conseguiti e del suo funzionamento ed è consultabile all'indirizzo <http://cercalatuascuola.istruzione.it/cercalatuascuola/istituti/NOPM010005/liceo-delle-scienze-umane-ct-bellini/valutazione/>

Il Piano triennale dell'Offerta formativa si trova sul sito istituzionale del Liceo <https://www.liceobellini.edu.it/didattica/ptof/> e sul portale MIUR Cerca la tua scuola. Una illustrazione agile ed efficace delle scelte strategiche e della didattica del Liceo Bellini si può trovare nel Bilancio sociale [https://sites.google.com/liceobellini.edu.it/bilancio-sociale-2021-22/home-pageUn po' di storia](https://sites.google.com/liceobellini.edu.it/bilancio-sociale-2021-22/home-pageUn%20po%27%20di%20storia).

LA TRADIZIONE SPERIMENTALE DEL LICEO BELLINI E LA CONTINUITÀ NEI LICEI DELLA RIFORMA

Il complesso scolastico fondato nel 1833 dalla Contessa Giuseppa Torielli Bellini, comprendente le scuole elementari, le scuole professionali e d'arti e mestieri, l'Istituto Tecnico e la scuola tecnica, era già un'istituzione all'avanguardia.

La storia recente del Liceo "Bellini" è quella di una scuola di secondo grado che ha sempre scelto la strada dell'innovazione attraverso il confronto, il dibattito, la ricerca, la formazione, la proposta culturale ad una città di cui ha saputo interpretare i bisogni formativi. Divenuta dal 1935 Istituto Magistrale, la scuola ha intrapreso un dinamico percorso progettuale.

Dalla metà degli anni Ottanta è stata progettata e attuata una maxi-sperimentazione autonoma, sviluppando due indirizzi: il Liceo socio-psicopedagogico (che nel 1994 aderisce alla sperimentazione nazionale del "progetto Brocca") e il Liceo linguistico (quest'ultimo in seguito scorporato dal Liceo Bellini ed aggregato ad altro Liceo della città).

L'attenzione alle tematiche sociali si concretizza nel 1999 con l'avvio della sperimentazione autonoma del Liceo delle Scienze sociali. Dal 2010, a seguito della riforma degli ordinamenti liceali, presso l'Istituto "Contessa Torielli Bellini" vengono attivati due nuovi indirizzi:

- il Liceo delle Scienze Umane (LSU)
- il Liceo delle Scienze Umane opzione Economico-Sociale, per brevità Liceo Economico-Sociale (LES).

Molti degli aspetti che nell'ultimo decennio hanno contraddistinto lo stile formativo ed educativo del Liceo "Bellini" trovano una sostanziale continuità nei nuovi Licei della riforma.

ASPETTI ORGANIZZATIVI

Organigramma

Funzionigramma

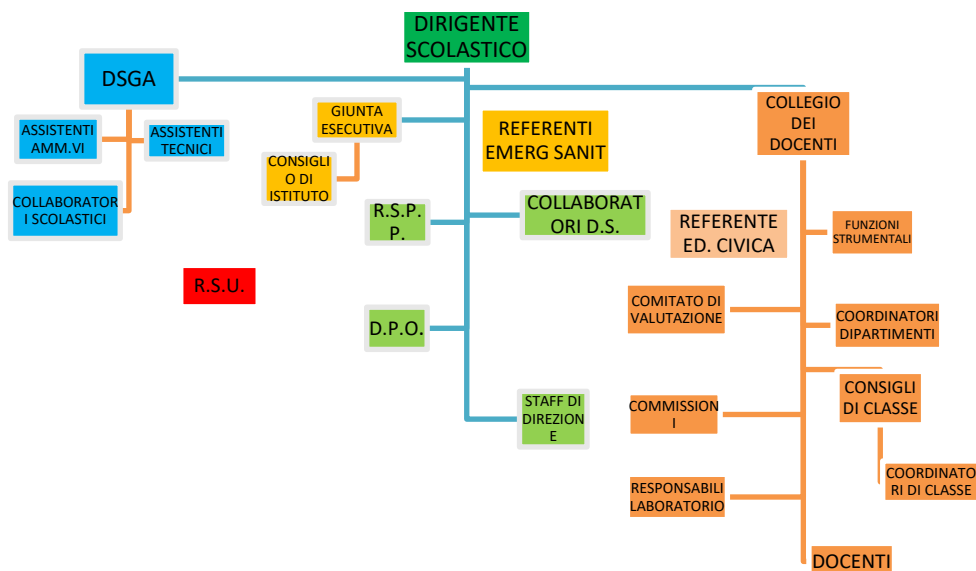

Funzionigramma

DIRIGENZA

DIRIGENTE SCOLASTICO	Prof.ssa Maria Motta
AMMINISTRAZIONE	
DIRETTORE SERVIZI GENERALI E AMM.VI	Raffaela Squillante
SICUREZZA E PRIVACY	
R.S.P.P.	Antonella Marcon
D.P.O.	Martina Marchetti
COLLABORATORI DEL DIRIGENTE	
1° COLLABORATORE DS	Maria Mancusi
2° COLLABORATORE DS	Paola Martinetti
COORDINAMENTO CORSO SERALE E REFERENTE RETE LES	Grazia Massara
ANIMATORE DIGITALE	Sandra Sotera
COLLABORAZIONE NELLA GESTIONE DELLE SUPLENZE DEL PERSONALE DOCENTE E DEI TURNI DI SORVEGLIANZA	Camilla Zamponi
FUNZIONI STRUMENTALI	
Area 1 - COORDINAMENTO PTOF, RAV, BILANCIO SOCIALE	Matteo Stella
Area 2 - PCTO	Laura Ceriotti
Area 3 - PROVE INVALSI	Camilla Zamponi
Area 4 - ORIENTAMENTO IN ENTRATA-IN USCITA E PROMOZIONE DEL LICEO	Miriam Bogogna, Grazia Cappello
COMITATO DI VALUTAZIONE	
Domenico Argirò, Mirko Catena, Maria Mancusi	
COORDINATORI DI DIPARTIMENTO	
LETTERE	Monica Bovo
MATEMATICA E FISICA	Luca Staffetti
LINGUE STRANIERE	Maria Cristina Nicoletta
SCIENZE	Vincenzo Laise
SCIENZE GIURIDICHE	Domenico Argirò
SCIENZE UMANE	Mirko Catena
SCIENZE MOTORIE	Alessandro Orlando
STORIA DELL'ARTE	Camilla Zamponi
SOSTEGNO	Eleonora Pistochini
IRC e Materia alternativa	Roberta Franzoso
COMMISSIONI	

COMMISSIONE PER LA DIDATTICA INNOVATIVA E COMPETENZE	Martinetti, Picano, Simone Sotera Mancusi, Picano, Staffetti, Rugnone, Sotera, Ferrante, Simonetti, Giordanelli, Massara, Salsa, Calabrò, Ramasso, Rizzi, Argirò, Grandinetti, Schizzi, Franzoso, Stella, Golvelli
COMMISSIONE ORIENTAMENTO	Argirò, Armilli, Barino, Bellati, Bianco, Bogogna Miriam, Bonfiglio, Calabrò, Cappello, Catena, Ceriotti, Del Mastro, Ferrandi, Ferrante, Floris, Franzoso, Laise, Magistrini, Mancusi, Mantovani Monia, Martinetti, Massara, Minella, Nicoletta, Orlando, Passalacqua, Picano, Pintimalli, Pistochini, Pollastro, Ramasso, Rossi, Rugnone, Salsa, Schizzi, Simone, Sotera, Spirito, Stella, Testori.
COMMISSIONE PCTO	Ceriotti (coordinatrice) - Barbero, Barino, Bellati, Bogogna Miriam, Bonfiglio, Calabrò, Cappello, Catena, Di Maio, Franzoso, Giordanelli, Martinetti, Massara (per il corso serale), Simonetti, Sotera, Tavolacci, Zamponi coordinati dalla FS.
COMMISSIONE E-POLICY E GENERAZIONI CONNESSE - PREVENZIONE E CONTRASTO DEL BULLISMO E CYBERBULLISMO	Dirigente scolastico; Referente prevenzione bullismo e cyberbullismo Martinetti; animatore digitale Sotera; psicologa di Istituto. Gruppo esteso comprende anche i docenti componenti della commissione e-policy: (Bogogna, Cappello, Catena, Massara, Salsa, Passalacqua, Rossi, Simonetti, Franzoso).
TEAM ANTIBULLISMO	Dirigente scolastico, Referente prevenzione bullismo e cyberbullismo, Animatore digitale, psicologa di Istituto, Commissione e-policy
VIAGGI DI ISTRUZIONE	Bogogna Miriam, Cappello, Franzoso, Mancusi, Martinetti, Passalacqua.
SOSTENIBILITÀ	Schizzi (coordinatrice), Ceriotti, Carobene, Ruzza
REFERENTI	
TEAM ANTIBULLISMO, E-POLICY, GENERAZIONI CONNESSE	Paola Martinetti
REFERENTE DI ISTITUTO EDUCAZIONE CIVICA	Domenico Argirò
REFERENTE EMERGENZE SANITARIE ISTITUTO E CORSO SERALE	Francesca Barbero, Renato De Stefani
SOSTITUTI REFERENTI EMERGENZE SANITARIE	Simona Calabrò, Giovanni Ferrante
SERVIZIO STATISTICO	Luca Staffetti
RESPONSABILI DI PROGETTI PLURIENNALI	
INSERIMENTO ALUNNI STRANIERI	Patrizia Di Maio
LABORATORIO TEATRO INSTABILE	Luisa Testori
PROGETTI INTERNAZIONALI	Barino, Calabrò, Magistrini, Nicoletta, Pollastro, Ramasso, Testori.
TEAM DIGITALE	Paola Martinetti, Antonio Picano, Rossella Simone
RESPONSABILI DI LABORATORIO	
LABORATORIO DI BIOLOGIA	Lidia Schizzi
LABORATORI INFORMATICI- MULTIMEDIALI	Luca Staffetti

LABORATORIO DI FISICA	Luca Staffetti
PALESTRA	Alessandro Orlando
BIBLIOTECA	Giovanna Arata
LIM	tutti i docenti
CONSIGLIO DI ISTITUTO	
DIRIGENTE SCOLASTICO	Maria Motta
COMPONENTE GENITORI	Maurizio Tasso, Gerlando Guadagnato
COMPONENTE DOCENTI	Bogogna Miriam, Catena Mirko, Franzoso Roberta, Mancusi Maria, Martinetti Paola, Nicoletta Maria Cristina, Testori Luisa, Zamponi Camilla
COMPONENTE ALUNNI	In fase di elezione
COMPONENTE ATA	Anna Maria Sommese
GIUNTA ESECUTIVA	
DIRIGENTE SCOLASTICO	Maria Motta
D.S.G.A.	Raffaella Squillante
COMPONENTE DOCENTI	Paola Martinetti
COMPONENTE GENITORI	Gerlando Guadagnato
COMPONENTE ALUNNI	da eleggere
R.S.U.	
Nicola Simonetti, Anna Maria Sommese	

Spazi e strutture

Oltre alle aule didattiche tradizionali, tutte attrezzate con *active panel*, e agli uffici amministrativi e di dirigenza, l'Istituto attualmente dispone di aule innovative (50% delle aule) con disponibilità di tablet su carrelli per didattica laboratoriale, tra le quali alcune aule tematiche dedicate:

- 1 laboratorio di chimica/biologia
- 1 laboratorio di fisica – "Franca Iovenitti"
- 2 laboratori informatici - linguistici - multimediali
- 1 biblioteca polifunzionale
- 1 Aula Magna con attrezzature video e predisposta per realtà aumentata
- 1 Aula lettura e *debate*
- 1 Auditorium per conferenze
- 1 aula Sportello Ascolto/orientamento (CIC)
- 1 palestra
- 1 aula docenti "Maria Teresa Monteverde"
- 1 aula ricevimento parenti
- Aule per le attività di sostegno.

Sono inoltre disponibili postazioni video mobili.

Sicurezza

Il tema della sicurezza è oggetto di particolare attenzione e considerazione nel Liceo Bellini, per promuovere una "cultura della prevenzione" finalizzata a garantire la conoscenza a tutti gli operatori scolastici sulle tematiche relative alle disposizioni del D.Lgs. 81/2008 e successive integrazioni; garantire la diffusione della programmazione della prevenzione e la sua collocazione all'interno delle normali attività didattiche; garantire la massima sicurezza negli ambienti di lavoro; garantire la diffusione e divulgazione delle misure e procedure da attuare in caso di emergenza.

Il Responsabile del Servizio di Prevenzione e Protezione è nominato dal Dirigente Scolastico e provvede a tutti gli adempimenti previsti dal D.Lgs. 81/2008. Collabora con il Dirigente, con il Responsabile dei Lavoratori per la Sicurezza e con il Medico competente nella valutazione dei rischi.

La scuola provvede alla informazione e formazione dei lavoratori e istituisce momenti informativi e formativi per gli alunni, oltre a svolgere le dovute prove di emergenza più volte l'anno.

Le bacheche sicurezza dislocate nei corridoi contengono tutte le informazioni utili per chiunque sia presente nell'edificio scolastico.

Criteri di accettazione delle nuove iscrizioni e di inserimento degli alunni nelle classi

L'accettazione delle iscrizioni alle classi prime e di nuovi alunni alle classi successive è subordinata alla capienza massima dell'edificio, di eventuali succursali che l'Ente proprietario metterà a disposizione e delle singole aule. Si terrà conto a tal fine dell'ordine cronologico di presentazione della domanda di iscrizione.

In caso di necessità, perché siano garantiti i parametri di legge ai fini della sicurezza nell'edificio e nei locali scolastici, il Dirigente scolastico riduce il numero di alunni e di studenti per classe, ai sensi della legge 107/2015, art. 1, c. 84, anche mediante redistribuzione degli alunni in classi parallele del medesimo indirizzo di studi, secondo criteri di sostenibilità educativa e relazionale tra i gruppi classe, sentiti i rispettivi consigli di classe.

Per la composizione delle classi prime si applicano i seguenti criteri:

1. eterogeneità rispetto al voto di licenza della scuola media;
2. riduzione del numero di alunni/e per classe, nel caso siano presenti alunni diversamente abili;
3. accoglimento della richiesta della seconda lingua straniera per quanto possibile (si richiederà di indicare al momento dell'iscrizione la preferenza per la seconda lingua in ordine di priorità; in caso di eccesso di richieste, a parità di priorità, l'assegnazione alla classe avverrà tramite sorteggio)
4. inserimento nella stessa classe, se possibile, di alunni provenienti dallo stesso comune, solo su richiesta scritta e motivata da parte di ognuna delle famiglie interessate (in caso di sorteggio, l'estrazione di uno degli alunni tra loro collegati comporta l'assegnazione dell'intero gruppo, fino a capienza della classe; in caso di esubero si seguirà l'ordine alfabetico A-Z all'interno del gruppo)

Criteri per l'inserimento di minori stranieri di recente immigrazione

Il Collegio dei docenti ha deliberato che, tenendo conto dei criteri indicati dalle norme generali in materia (DPR31 agosto 1999, n. 394, art. 45; Linee guida per l'accoglienza e l'integrazione degli alunni stranieri 2014 e s.m.i.; Nota M.I. AOODPIT 781 del 14/04/2022), su proposta del Dirigente scolastico o di suo delegato, siano i rispettivi consigli di classe a pronunciarsi sulla classe di iscrizione, valutando le specifiche situazioni.

OFFERTA FORMATIVA

Caratteristiche e priorità dell'offerta formativa

Il Liceo "Bellini" garantisce una formazione adeguata ad affrontare gli studi universitari.

Nel rispetto della Costituzione e delle norme vigenti, il Liceo Bellini ha individuato la sua missione nella dimensione europea della formazione, individuando le seguenti priorità di azione:

- promuovere l'inserimento e l'integrazione di tutti gli alunni
- insegnare a conoscere e affrontare il mondo contemporaneo, con le sue opportunità e i suoi problemi
- fornire gli strumenti culturali e le lingue straniere per lo studio e per il lavoro
- promuovere le competenze di cittadinanza, la solidarietà e la collaborazione
- valorizzare il merito e l'eccellenza
- applicare in contesti operativi quanto appreso a livello teorico
- promuovere i nuovi linguaggi

Scelte strategiche

Le scelte strategiche del Liceo Bellini mirano a realizzare le priorità formative mediante

- Sportello di ascolto psicologico
- Attenzione dei docenti alle esigenze degli alunni, con progetti finalizzati al benessere a scuola
- Attrezzatura tecnologica
 - o LIM in ogni aula didattica
 - o 2 Laboratori informatici multimediali con funzionalità di laboratori linguistici
- Due Laboratori teatrale (inclusivo e performativo), scambi internazionali, SWEET, certificazioni linguistiche, doppio diploma
- Progetto per la formazione degli alunni alla sicurezza *SPRESAL e scuole* in collaborazione con ASL 13 Novara
- Lettura, scrittura, ricerca in biblioteca (collegamento con il sistema bibliotecario novarese) e incontri con Autori
- Prevenzione dei rischi della rete e del cyberbullismo: progetto nazionale "Generazioni connesse", gruppo "NOI", progetto Per Tommaso, team antibullismo

- Prevenzione dispersione: progetto “Terzo tempo”
- Didattica: prove comuni, libri di testo comuni, presenza dei docenti sui due indirizzi, progetti didattici interdisciplinari
- Corso di istruzione per gli adulti serale: Liceo delle Scienze umane con opzione economico sociale (LES) – LI12
- Articolato progetto per le competenze trasversali e l’orientamento (PCTO), con attività presso Enti esterni
- Certificazioni Eipass

Dimensione europea e internazionale dell’educazione

L’educazione europea gioca un ruolo vitale per recuperare, accanto alla dimensione economica, le ragioni sociali e le motivazioni culturali del processo di integrazione in una società fondata sul pluralismo, la giustizia, la solidarietà.

A tal fine l’istituto:

- promuove il potenziamento delle competenze di base necessarie per il cittadino europeo di domani: la conoscenza delle lingue straniere e la padronanza delle nuove tecnologie;
- favorisce la possibilità di fare esperienze di formazione e di vita in un contesto internazionale attraverso il contatto con culture diverse;
- sostiene la costruzione di un curriculum più ricco ed innovativo per affrontare le nuove sfide della società del XXI secolo, quali l’ambiente, lo sviluppo, i diritti umani.

Il Liceo delle Scienze Umane “Contessa Tornielli Bellini” valorizza l’insegnamento delle lingue attraverso:

- certificazioni a livello europeo con corsi di preparazione mirati e di livelli diversi (sede di esame per certificazioni Cambridge)
- lezioni supportate da un lettore madrelingua;
- curriculum personalizzato della lingua inglese per livelli in caso di eccellenze all’interno della classe
- stage linguistici all’estero;
- viaggi di istruzione all’estero;
- stage linguistici per la classi terze e quarte (Regno Unito, Francia, Germania)
- partecipazione a manifestazioni sportive internazionali;
- valorizzazione dello studente atleta di alto livello
- partecipazione a concorsi europei;
- partecipazione ai campionati di Italiano, lingue classiche, Matematica
- insegnamento CLIL;
- promozione della mobilità individuale internazionale;
- adesione a progetti europei
- opzione Doppio diploma con scuola USA (Miami).

Percorsi per le competenze trasversali e l’orientamento (PCTO)

Secondo quanto previsto dalla legge 107/2015 e successive modificazioni, il Collegio dei Docenti ha stabilito che gli alunni delle classi terze e quarte svolgono attività PCTO nell’ambito delle convenzioni che la scuola ha attivato con aziende o enti del territorio, sulla base di un dettagliato progetto formativo. I percorsi si svolgono in orario curricolare ed extracurricolare, anche estivo, secondo la programmazione dei Consigli di classe. Si prevedono di norma 90 ore di attività da svolgere entro il 31 agosto della classe quarta. I Consigli di classe possono deliberare altresì la realizzazione di percorsi PCTO nella modalità dell’Impresa formativa simulata (IFS) per il corso serale, con progetti coerenti con l’indirizzo di studi, quale ad esempio: Valorizzazione delle risorse storico artistiche del territorio.

Il patto formativo

Il Regolamento d’Istituto

Con l’entrata in vigore dello Statuto delle Studentesse e degli Studenti (*D.P.R. 249/1998, modificato ed integrato dal D.P.R. 235/07*) ogni istituto scolastico deve formulare il proprio Regolamento, adeguandolo alle norme in vigore.

Tutte le componenti della scuola, docenti, studenti genitori e personale non docente, rappresentati nel Consiglio di Istituto, collaborano attivamente con il dirigente scolastico alla elaborazione e all’approvazione del Regolamento, che definisce le modalità, gli spazi e i tempi di azione degli studenti e stabilisce le regole che garantiscono il rispetto dei diritti e dei doveri da parte di tutte le componenti scolastiche, prevedendo eventuali sanzioni. Il Regolamento di Istituto del Liceo Bellini di Novara comprende al suo interno il **regolamento di disciplina** (articoli 47-48-49-50), che recepisce dallo Statuto delle studentesse e degli studenti della Scuola secondaria il principio secondo il quale “la scuola è luogo di formazione e di educazione mediante lo studio, l’acquisizione delle conoscenze e lo sviluppo della coscienza critica... [dove] ognuno, con pari dignità e nella diversità dei ruoli, opera per garantire la formazione alla cittadinanza, la realizzazione del diritto allo studio, lo sviluppo delle potenzialità di ciascuno e il recupero delle situazioni di svantaggio”. Il Regolamento di Istituto è pubblicato sul sito web istituzionale <https://www.liceobellini.edu.it>.

Poiché la scuola è regolata da un sistema di norme, espresse dal Regolamento di istituto e dal patto educativo di corresponsabilità siglato da tutte le famiglie, il regolamento di disciplina individua quei comportamenti che si configurano come mancanze ai doveri e

agli impegni a cui gli studenti sono tenuti. Per tali comportamenti sono previsti appositi provvedimenti, che tendono a far riconoscere ai responsabili la violazione delle norme causata dai loro gesti e il danno recato alle persone e alle cose, ad impedirne la ripetizione, a favorire la correzione di atteggiamenti scorretti ed infine, ad ottenere la riparazione del danno quando esistente.

Il regolamento di disciplina si applica a tutte le attività didattiche, comprese quelle che si svolgono all'esterno dell'Istituto.

Il Patto educativo di corresponsabilità

La scuola è l'ambiente di apprendimento in cui promuovere la formazione di ogni studente, la sua interazione sociale, la sua crescita civile. L'interiorizzazione delle regole può avvenire solo con una fattiva collaborazione con la famiglia; pertanto la scuola persegue l'obiettivo di costruire un'alleanza educativa con i genitori, mediante relazioni costanti nel rispetto dei reciproci ruoli. L'obiettivo del patto educativo di corresponsabilità (*introdotto con il D.P.R n. 235 del 21 novembre 2007*) è quello di impegnare le famiglie, fin dal momento dell'iscrizione, a condividere con la scuola i nuclei fondanti dell'azione educativa. Il Patto educativo è riportato nel Regolamento di Istituto, all'articolo 51.

La Carta dei Servizi

La Carta dei servizi è un documento che ogni Ufficio della Pubblica Amministrazione è tenuto a fornire ai propri utenti. In esso sono descritti finalità, modi, criteri e strutture attraverso cui il servizio viene attuato, diritti e doveri, modalità e tempi di partecipazione, procedure di controllo che l'utente ha a sua disposizione. La Carta è lo strumento fondamentale con il quale si attua il principio di trasparenza, attraverso la esplicita dichiarazione dei diritti e dei doveri sia del personale, sia degli utenti. Si ispira agli articoli 3, 30, 33, 34 della Costituzione Italiana, che sanciscono e tutelano il rispetto dei principi di uguaglianza, imparzialità, tutela della dignità della persona. È approvata dal Consiglio di Istituto e pubblicata sul sito web istituzionale <https://www.liceobellini.edu.it>.

Comunicazioni scuola-famiglia

I rapporti scuola-famiglia sono caratterizzati dalla sistematicità e continuità dell'informazione relativa ai risultati dell'apprendimento, al comportamento e ai dati della frequenza. Il Liceo Bellini attua le seguenti tipologie e modalità di comunicazione:

- il registro elettronico compilato dai docenti e visionabile in tempo reale dai genitori, sul quale sono tempestivamente riportati gli argomenti delle lezioni, i compiti assegnati, le verifiche fissate, le assenze, tutte le valutazioni delle singole discipline e le comunicazioni didattiche rilevanti, inclusi i provvedimenti disciplinari;
- le giustificazioni delle assenze da parte dei genitori, da effettuarsi tramite registro elettronico;
- le giustificazioni di occasionali ritardi da parte dei genitori, da effettuarsi tramite diario;
- la visione delle verifiche da parte dei genitori/tutori;
- i colloqui settimanali individuali, in ore e giorni fissi, previo appuntamento;
- un incontro pomeridiano per quadrimestre allo scopo di venire incontro ai familiari impossibilitati alla presenza in Istituto al mattino;
- la comunicazione scritta per gli studenti che, in seguito a rilevazioni intermedie, presentino situazioni di rendimento insufficiente in forma grave e/o diffusa;
- la segnalazione telefonica ai genitori/tutori di assenze ritenute "anomale";
- la convocazione dei genitori/tutori per problemi particolari degli allievi, su iniziativa del singolo docente, del Consiglio di Classe o dell'Ufficio di Presidenza.

Inoltre, attraverso il sito web (<https://www.liceobellini.edu.it>), i genitori dovranno prendere visione di circolari, regolamenti, eventi e di ogni altra informazione di carattere generale.

Coordinatori di classe

Il Coordinatore di Classe, nominato all'inizio dell'anno dal Dirigente Scolastico, è una figura operativa di rilievo nella vita scolastica della classe.

Attorno a questa figura si snodano importanti azioni di coordinamento e collaborazione tra scuola e famiglia, alunni e docenti:

- presiede su delega il Consiglio di Classe in assenza del Dirigente scolastico.
- condivide con la classe il Regolamento di Istituto e la documentazione relativa alla sicurezza e alle prove di evacuazione e favorisce il dialogo tra docenti e studenti.
- predispone i materiali da utilizzare o discutere durante gli incontri, in particolare raccoglie documenti, sull'andamento disciplinare e sul profitto degli alunni in preparazione degli scrutini, sulle valutazioni periodiche e finali, sulle assenze, anche ai fini della validità dell'anno scolastico; nelle classi quinte coordina la stesura del documento d'Esame e cura la predisposizione/raccolta dei documenti di classe, relazioni e giudizi, per gli esami di Stato
- nomina nelle rispettive classi gli alunni apri fila, serra fila e di ausilio ai compagni in situazione di handicap registrandoli negli appositi spazi del Registro di classe
- segue l'andamento della frequenza scolastica degli alunni con particolare attenzione ai ritardi nelle entrate, alle uscite anticipate ed alle giustificazioni delle assenze, verificando il rispetto e l'applicazione tempestiva del Regolamento di Istituto e condividendo con i membri del Consiglio gli opportuni interventi educativi

- è referente delle famiglie; coordina la predisposizione di comunicazione del C.d.c. alle famiglie controllandone la completezza e la correttezza oltre alla avvenuta ricezione
- cura l'informazione tempestiva dei componenti del C.d.c. in merito a notizie anche riservate sugli alunni e la raccolta ordinata della documentazione di classe
- opera in costante rapporto con le famiglie e con i servizi del territorio per svolgere funzioni di orientamento e tutoring degli allievi in difficoltà o con BES (alunni stranieri, alunni con DSA, ecc.), predisponendo con il Consiglio una programmazione ed azioni specifiche avendo cura di adeguare la programmazione alle esigenze e caratteristiche della classe
- costituisce punto di riferimento per i docenti e gli alunni della classe per problemi legati all'articolazione di particolare attività che richiedono compresenza di docenti/o adattamenti temporanei dell'orario (es. simulazione prove d'esame, verifiche pluridisciplinari, ecc.)
- espone, in occasione degli incontri e delle riunioni con i genitori, le problematiche di carattere generale emerse in sede di Consiglio di Classe e relaziona sulle scelte e sulle decisioni assunte dai docenti
- consegna ai genitori o agli studenti, secondo le modalità stabilite, comunicazioni e pagelle (fino al completamento del processo di dematerializzazione, diversamente si accerta della pubblicazione/trasmisione dei documenti alle famiglie)
- collabora con i Collaboratori del Dirigente scolastico, con i docenti preposti alla realizzazione di progetti e con le Funzioni Strumentali.

Per l'anno in corso sono stati individuati i seguenti coordinatori di classe:

CLASSE	DOCENTE
LICEO DELLE SCIENZE UMANE	
1 A	COLONNA
2 A	BONFIGLIO
3 A	BOVO
4 A	SALSA
5 A	RIZZI
1B	MARTINETTI
2B	ROSSI
3B	STAFFETTI
4B	RUGNONE
5B	BENATTI
1C	BELLATI

2C	BRIANZA
3C	SIMONE
4C	SOTERA
5C	TESTORI
1D	COPPOLA
2D	BOGOGNA
3D	ARMILLI
1E	MANTOVANI

LICEO ECONOMICO SOCIALE (LES)

1F	SCHIZZI
2F	CECCHETTI
3F	MAGISTRINI
4F	CALABRO'
5F	MANTOVANI
1G	PICANO
2G	GUIDA
3G	ORLANDO
4G	CATENA
5G	FLORIS
1H	DE BLASIS
2H	BONGIOVANNI
3H	ARGIRO'
4H	PARACINO
5H	ZAMPONI
1I	CAPPELLO
2I	BOGOGNA
3I	GIORDANELLI
4I	SIMONETTI

LICEO ECONOMICO SOCIALE (LES) ISTRUZIONE SERALE DEGLI ADULTI

I PERIODO	FERRANTE
II PERIODO	DE STEFANI
III PERIODO	BARBERO

La didattica

Metodologia comune di lavoro

Il Collegio dei Docenti applica alcuni principi metodologici comuni:

- attenzione allo sviluppo delle abilità di studio;
- operatività durante l'attività scolastica (si impara facendo e non solo ascoltando);
- promozione dell'apprendimento cooperativo;
- riconoscimento e valorizzazione dei diversi stili di apprendimento anche attraverso forme di didattica personalizzata e - ove necessario - differenziata;
- promozione della creatività.

Innovazione didattica

Il Liceo Bellini promuove l'innovazione didattica fondata sulla partecipazione attiva dell'alunno al processo di apprendimento, attraverso vari metodi, quali l'apprendimento per esperienza, la didattica laboratoriale, l'apprendimento cooperativo (*cooperative learning*), la didattica capovolta (*flipped classroom*) e l'impiego di piattaforme didattiche *on-line*.

La scuola è impegnata in una graduale, continua introduzione delle tecnologie dell'informazione e della comunicazione quando funzionali alla didattica, con lo scopo di mettere a disposizione degli studenti strumenti di studio sempre più vicini al loro modo di conoscere e comunicare e di incentivarli a studiare in maniera partecipativa. Questo tipo di insegnamento-apprendimento è volto a garantire l'acquisizione di conoscenze e competenze disciplinari, ma anche trasversali, quale la consapevolezza delle potenzialità e dei limiti delle nuove tecnologie.

Infine, come previsto dal Decreto Ministeriale n. 89 del 7 agosto il Liceo Bellini ha creato tutti i presupposti per attuare il *Piano scolastico per la didattica digitale integrata* (DDI) individuando i criteri e le modalità per riprogettare l'attività didattica in DDI, a livello di istituzione scolastica, tenendo in considerazione le esigenze di tutti gli alunni e ed in particolar modo degli alunni più fragili.

In questo senso il Liceo si è dotato della strumentazione tecnologica e connettività necessaria, prevedendo anche l'opportunità di usufruire dei *device* in comodato d'uso al fine di garantire a tutti il diritto allo studio.

Il corpo docenti è pronto a rimodulare le progettazioni didattiche individuando i contenuti essenziali delle discipline, i nodi interdisciplinari, gli apporti dei contesti non formali e informali all'apprendimento, al fine di porre gli alunni, pur a distanza, al centro del processo di insegnamento-apprendimento per sviluppare quanto più possibile autonomia e responsabilità. I docenti sono stati formati attraverso Webinar ad hoc per approfondire le possibilità offerte dalle nuove tecnologie didattiche.

A livello di strumenti la scuola assicura unitarietà all'azione didattica rispetto all'utilizzo di piattaforme, spazi di archiviazione, registri per la comunicazione e gestione delle lezioni e delle altre attività, al fine di semplificare la fruizione delle lezioni medesime nonché il reperimento dei materiali, anche a vantaggio di quegli alunni che hanno maggiori difficoltà ad organizzare il proprio lavoro. A tale scopo, il nostro Liceo ha individuato in G-suite la **piattaforma che risponde ai necessari requisiti di sicurezza** dei dati a garanzia della *privacy*.

Attività extracurricolari

Il Liceo Bellini sceglie di offrire una gamma limitata di attività, tutte coerenti con le priorità formative. Le attività pomeridiane sono destinate agli studenti interessati di tutti gli indirizzi e integrano con positiva ricaduta l'apprendimento curricolare.

Valorizzazione delle eccellenze.

Le iniziative tendono ad incentivare l'impegno, la partecipazione e l'interesse di tutti e a creare un positivo clima di emulazione. In particolare, l'Istituto propone l'organizzazione di attività mirate all'approfondimento nei diversi campi del sapere, favorisce e incentiva la partecipazione a competizioni e gare di livello nazionale e a bandi di concorso nelle diverse discipline, nonché le certificazioni nelle lingue straniere (inglese, francese, tedesco, spagnolo). L'insegnamento della lingua inglese è impartito per livelli, con differenziazione del curriculum per le eccellenze. Per promuovere concretamente il diritto allo studio e il successo formativo anche degli studenti praticanti un'attività sportiva agonistica di alto livello, il Liceo Bellini aderisce alla sperimentazione didattica studente-atleta di alto livello (D.M. 935 11/12/2015).

Viaggi di istruzione, scambi di classi all'estero, laboratori didattici fuori sede e visite guidate.

Le uscite potranno essere organizzate sia in Italia, sia all'estero e dovranno conformarsi al Regolamento di Istituto, nonché alla programmazione ed agli obiettivi dei Consigli di Classe ed all'approvazione del Consiglio di Istituto.

Biblioteca

La biblioteca scolastica svolge la funzione di laboratorio didattico per la ricerca bibliografica e nel web, ma anche per attività didattiche collaborative incentrate sulla selezione, valutazione e gestione delle informazioni e sulla comunicazione multimediale. L'orario di apertura garantisce la presenza di un docente che svolge anche servizio di consulenza alla consultazione e al prestito librario. La biblioteca è anche punto di riferimento per gli incontri con Autori e la promozione della lettura per lo studio e per il piacere di leggere.

Obiettivi trasversali agli indirizzi e alle discipline

L'Istituto intende promuovere la formazione della personalità e l'acquisizione delle competenze attraverso:

- lo sviluppo di un atteggiamento consapevole ed autonomo nei confronti delle principali forme di comunicazione;
 - l'attenzione alle nuove modalità di comunicazione, in particolare alle tecnologie multimediali;
 - la capacità di riflettere criticamente e di elaborare un progetto personale di vita aperto alle esigenze della società;
 - lo sviluppo di un linguaggio ricco, articolato, nella consapevolezza che le strutture delle lingue sono sistemi in continua evoluzione;
 - un metodo di studio trasversale a tutte le aree disciplinari, consapevolmente organizzato e progressivamente sempre più autonomo.
- In particolare, per il biennio, lo studente sarà indirizzato a:

- *sapersi rapportare correttamente con gli altri e con l'istituzione scolastica:*

mantenere un atteggiamento collaborativo, saper ascoltare e rispettare gli altri; valorizzare le differenze di genere, liberandosi da stereotipi e pregiudizi; essere consapevoli della scelta scolastica effettuata e dei doveri che essa comporta; gestire responsabilmente il materiale scolastico e gli strumenti di comunicazione scuola-famiglia.

- *conseguire un efficace metodo di lavoro:*

utilizzare in modo proficuo il tempo in classe, programmare il lavoro domestico in modo da far fronte con costanza e puntualità agli impegni di studio.

- *consolidare /sviluppare le capacità espressive:*

utilizzare il registro comune della lingua senza gravi errori, esporre contenuti e concetti utilizzando un linguaggio appropriato e la terminologia specifica delle varie discipline.

Nel triennio si prevede invece di:

- *consolidare il metodo di studio:*

sviluppare una capacità di ricerca e di progettazione autonome.

- *usare e produrre documentazioni e costruire modelli:*

relazionare in modo sintetico e coerente, utilizzando i documenti e le conoscenze, selezionandoli e organizzandoli.

- *giungere a valutazioni consapevoli:*

confrontare testi che esprimono opinioni diverse, coglierne gli aspetti essenziali e saperli utilizzare in altro contesto; sostenere il proprio punto di vista con argomenti validi ed operare collegamenti all'interno della stessa disciplina o con altre discipline.

- *ascoltare, confrontarsi, accettare gli altri:*

Imparare a sostenere il confronto con idee, modelli culturali e valoriali diversi, nel rispetto delle proprie idee e di quelle altrui.

CURRICOLO DI ISTITUTO DI EDUCAZIONE CIVICA

Basi normative

Linee guida per l'insegnamento dell'educazione civica, ai sensi dell'articolo 3 della legge 20 agosto 2019, n. 92: da ultimo quelle approvate con Decreto Ministeriale n. 183 del 7 settembre 2024.

Macrotemi individuati dalla normativa nazionale come parti della materia "educazione civica"

1. COSTITUZIONE
2. SVILUPPO ECONOMICO E SOSTENIBILITÀ
3. CITTADINANZA DIGITALE

Per ogni nucleo concettuale sono individuate, nelle linee guida, una serie di competenze con i relativi obiettivi di apprendimento. Il presente curriculum è stato elaborato inizialmente in base ai criteri generali adottati dal Collegio dei Docenti con delibera n. 42 del 17 febbraio 2019. Negli anni scolastici successivi, nelle riunioni del Collegio dei Docenti di ottobre, sono state approvate le modifiche necessarie, definite dalla consultazione formale e informale di Dipartimenti disciplinari e discusse tra il Referente d'Istituto per l'educazione civica e i Coordinatori dei Dipartimenti disciplinari. Da ultimo si sono effettuati gli adattamenti necessari per conciliare l'esperienza didattica degli scorsi anni con le richieste provenienti dalle nuove linee guida, rese note soltanto il 7 settembre 2024. Ad ogni modo, lo scopo principale delle attività di programmazione resta quello di creare procedure che possano favorire, negli allievi del nostro Liceo, la formazione di una cittadinanza consapevole e di una coscienza comunitaria.

Ogni tema sarà trattato, come negli scorsi anni scolastici, con rigore scientifico e senza operare tentativi di un qualche indottrinamento: ciò allo scopo di contribuire a che avvenga negli allievi una maturazione di un sufficiente senso critico riguardo ai problemi di una convivenza pacifica, di uno sviluppo sostenibile e solidale, della regolazione dei conflitti tra individui e tra gruppi più o meno organizzati.

Da evidenziare inoltre la scelta per una certa flessibilità didattica, tale da adattare ogni attività alle esigenze dei discenti e da rispettare il principio di libertà di insegnamento ancora presente nell'art. 33 della nostra Costituzione. A tale proposito si precisa altresì che alcuni Dipartimenti hanno individuato non un singolo tema da affrontare nelle classi, bensì una rosa di argomenti tra i quali i singoli docenti sono liberi di scegliere quello o quelli da affrontare nel corso delle loro lezioni.

Traguardi di competenza e obiettivi/risultati di apprendimento

Si fa riferimento ai traguardi di competenza e agli obiettivi di apprendimento enunciati nelle nuove linee guida.

In questo documento sono riportate le competenze individuate dai Dipartimenti. Per la descrizione dettagliata degli obiettivi di apprendimento si rimanda alle programmazioni di Dipartimento di ciascuna disciplina coinvolta e ai programmi individuali di ciascun docente.

Per comodità di lettura si riportano qui di seguito le competenze previste nelle recenti linee guida. Nelle tabelle sinottiche presenti nelle prossime pagine si assoceranno ai contenuti previsti le competenze individuate semplicemente con il loro numero d'ordine con il quale sono contrassegnate nelle linee guida ora in vigore. Le prime quattro competenze si riferiscono al nucleo concettuale COSTITUZIONE; le competenze dalla n. 5 alla n. 9 si riferiscono al nucleo concettuale SVILUPPO ECONOMICO E SOSTENIBILITÀ; le competenze dalla n. 10 alla n. 12 si riferiscono al nucleo concettuale CITTADINANZA DIGITALE.

Competenza n. 1. Sviluppare atteggiamenti e adottare comportamenti fondati sul rispetto verso ogni persona, sulla responsabilità individuale, sulla legalità, sulla partecipazione e la solidarietà, sulla importanza del lavoro, sostenuti dalla conoscenza della Carta costituzionale, della Carta dei Diritti fondamentali dell'Unione Europea e della Dichiarazione Internazionale dei Diritti umani. Conoscere il significato della appartenenza ad una comunità, locale e nazionale. Approfondire il concetto di Patria.

Competenza n. 2. Interagire correttamente con le istituzioni nella vita quotidiana, nella partecipazione e nell'esercizio della cittadinanza attiva e solidale, a partire dalla conoscenza dell'organizzazione e delle funzioni dello Stato, dell'Unione europea, degli organismi internazionali, delle regioni e delle Autonomie locali.

Competenza n. 3. Rispettare le regole e le norme che governano lo stato di diritto, la convivenza sociale e la vita quotidiana in famiglia, a scuola, nella comunità, nel mondo del lavoro al fine di comunicare e rapportarsi correttamente con gli altri, esercitare consapevolmente i propri diritti e doveri per contribuire al bene comune e al rispetto dei diritti delle persone.

Competenza n. 4. Sviluppare atteggiamenti e comportamenti responsabili volti alla tutela della salute e del benessere psicofisico.

Competenza n. 5. Comprendere l'importanza della crescita economica. Sviluppare atteggiamenti e comportamenti responsabili volti alla tutela dell'ambiente, degli ecosistemi e delle risorse naturali per uno sviluppo economico rispettoso dell'ambiente.

Competenza n. 6. Acquisire la consapevolezza delle situazioni di rischio del proprio territorio, delle potenzialità e dei limiti dello sviluppo e degli effetti delle attività umane sull'ambiente. Adottare comportamenti responsabili verso l'ambiente.

Competenza n. 7. Maturare scelte e condotte di tutela dei beni materiali e immateriali.

Competenza n. 8. Maturare scelte e condotte di tutela del risparmio e assicurativa nonché di pianificazione di percorsi previdenziali e di utilizzo responsabile delle risorse finanziarie. Riconoscere il valore dell'impresa e dell'iniziativa economica privata.

Competenza n. 9. Maturare scelte e condotte di contrasto alla illegalità.

Competenza n. 10. Sviluppare la capacità di accedere alle informazioni, alle fonti, ai contenuti digitali, in modo critico, responsabile e consapevole.

Competenza n. 11. Individuare forme di comunicazione digitale adeguate, adottando e rispettando le regole comportamentali proprie di ciascun contesto comunicativo.

Competenza n. 12. Gestire l'identità digitale e i dati della rete, salvaguardando la propria e altrui sicurezza negli ambienti digitali, evitando minacce per la salute e il benessere fisico e psicologico di sé e degli altri.

Classe Prima LSU

Materia	Ore	Quadrimestre	Argomenti	Competenze n.
Diritto ed economia	5	Secondo	Principi fondamentali della Costituzione (artt. 1/12); diritti e i doveri dei cittadini (artt. 13/54). Per educazione finanziaria: i comportamenti di consumo-risparmio-investimento delle famiglie (primi rudimenti).	1 5 9
Scienze umane	7	Secondo	Intelligenza e sue caratteristiche e diverse funzioni cognitive analizzate attraverso le differenze individuali; intelligenza emotiva, espressione dei sentimenti e relazioni sociali. Percorsi di antimafia sociale con Associazione Libera. Incontri con esperti esterni sulla discriminazione femminile e le violenze di genere. Etica Digitale ed Intelligenza Artificiale. Percorsi Libera e Associazione Antimafia. Percorsi Sermais. Diritti della disabilità nell'ottica dell'inclusività. Festival dei diritti umani.	1 3 4 9 10 11
Materie letterarie (italiano, storia e geografia, latino)	5+2	Secondo geostoria 3 latino 2 italiano 2	Democrazia e demagogia: la polis. Le migrazioni oggi: la fondazione delle colonie greche. Acquisire la cittadinanza oggi: il concetto di cittadinanza nella polis e a Roma (gli esclusi e gli sfruttati). Cittadinanza digitale: il concetto di cittadinanza nell'epoca del digitale. Per ognuno dei temi: riferimenti a brani di letteratura italiana e latina e di testi diversi (qui non riportati).	1 3
Inglese	4	Secondo	Costituzione: identità e consapevolezza di sé; la relazione con gli altri; saper prendere decisioni e agire eticamente; rispetto delle regole; culture gap. Sviluppo sostenibile: il cambiamento climatico; salute e benessere; sconfiggere la fame. Cittadinanza digitale: saper predisporre materiale digitale secondo le indicazioni fornite; utilizzare testi, dizionari e piattaforme digitali. La competenza digitale è intesa come strumento di lavoro. Pertanto non è necessariamente oggetto di verifica.	1 3 5 10 11
Matematica	4	Primo	Alfabetizzazione: gestire file e cartelle, archiviazione e salvataggio, salvataggio dalla rete, gestione mail, accesso e ricerca nel web (da dispositivo mobile e da PC).	10
Scienze	4	Primo	Pittogrammi delle sostanze tossiche.	1, 2, 5, 8
Scienze motorie e sportive	2	Primo	Il fair play.	3
IRC o materia alternativa	2	Primo	Principi di Cittadinanza e Costituzione: siamo veramente tutti uguali? Il concetto di Libertà: "Liberi di, da, in, per".	1 2 3 6
Totale	35			

Classe Seconda LSU

Materia	Ore	Quadrimestre	Argomenti	Competenze n.
Diritto ed economia	5	Secondo	La moneta e le banche (educazione finanziaria).	8
Scienze umane	7	Secondo	Stereotipi e pregiudizi: paese d'origine, migrazioni, legislazione sulla cittadinanza, i ragazzi stranieri di seconda generazione, il razzismo. Laboratori di cittadinanza sul tema dei diritti umani. Hate speech. Percorsi di antimafia sociale con Associazione Libera. Incontri con esperti esterni sulla discriminazione femminile e le violenze di genere. Etica Digitale ed Intelligenza Artificiale. Percorsi Libera e Associazione Antimafia. Percorsi Sermis. Diritti della disabilità nell'ottica dell'inclusività. Festival dei diritti umani.	1 3 9 10 11
Materie letterarie (italiano, storia e geografia, latino)	5+2	Primo geostoria 3 latino 2 italiano 2	Il concetto di tolleranza religiosa: la nascita del cristianesimo, le persecuzioni, la religione nell'Impero. Le migrazioni oggi: il limes, le migrazioni dei popoli barbarici. I codici moderni: il corpus giustiniano. Cittadinanza digitale: il diritto: corpus giustiniano e Novellae. Per ognuno dei temi: riferimenti a brani di letteratura italiana e latina e di testi diversi (qui non riportati).	1 3
Inglese	4	Secondo	Costituzione: saper operare valutazioni e scelte; saper riflettere sulle proprie esperienze; saper esprimere e motivare le proprie opinioni; rispetto delle regole sociali; rispetto delle differenze; il lavoro. Sviluppo sostenibile: il cambiamento climatico; rispetto dell'ambiente; scienza ed etica. Cittadinanza digitale: saper cercare materiale online in modo selettivo. La competenza digitale è intesa come strumento di lavoro. Pertanto non è necessariamente oggetto di verifica.	1 3 5 10 11
Matematica	4	Primo	Gli abusi sul web: come non subirli e come non commetterli.	11
Scienze	4	Secondo	Effetto serra e conseguenze sul pianeta.	1, 2, 3, 8
Scienze motorie e sportive	2	Primo	Sport e disabilità.	1
IRC o materia alternativa	2	Primo	Lettura e analisi dei principi fondamentali della Costituzione della Repubblica Italiana (artt. 1/12). Lettura e analisi della parte prima della Costituzione della Repubblica Italiana: diritti e doveri dei cittadini (artt. 13/54).	1 2 3 6
Totale	35			

Classe Terza LSU

Materia	Ore	Quadrimestre	Argomenti	Competenze n.
Scienze umane e filosofia	6+3	Secondo	L'identità in antropologia culturale, identità e parità di genere; la condizione femminile; la discriminazione femminile; la violenza di genere; l'omofobia. Incontri con esperti e discussioni tra pari in merito alle tematiche burocratiche. Percorsi di antimafia sociale con Associazione Libera. Percorsi storico-sociali sugli effetti dei regimi totalitari. Percorsi di Cittadinanza Europea. Incontri con esperti esterni sulla discriminazione femminile e le violenze di genere. Etica Digitale ed Intelligenza Artificiale. Percorsi Libera e Associazione Antimafia. Percorsi Sermais. Diritti della disabilità nell'ottica dell'inclusività. Festival dei diritti umani. Percorsi laboratoriali sulle istituzioni carcerarie, con la collaborazione della Camera Penale di Novara.	1 2 3 9 10 11
Materie letterarie (italiano, storia, latino)	8	Secondo italiano 3 latino 2 storia 3	I cambiamenti climatici. Le risorse energetiche dal Protocollo di Kyoto alla conferenza di Parigi (obiettivo 7, 13 Agenda 2030). La svolta del 1000. Uguaglianza e diversità: l'altro da sé; il pregiudizio (artt. 2, 3 Cost, obiettivo 10 Agenda 2030). Le scoperte geografiche. I Patti Lateranensi, Pacem in Terris: conflitti religiosi e libertà religiosa. I diritti dell'uomo: Magna Charta Libertatum. Cittadinanza digitale: tutela dei diritti. Diritto di famiglia. Per ognuno dei temi: riferimenti a brani di letteratura italiana e latina e di testi diversi (qui non riportati).	3 5
Storia dell'arte	4	Primo	I beni culturali: definizione, tutela, valorizzazione, cenni alla legislazione vigente, i beni riconosciuti dall'UNESCO, analisi e approfondimenti di beni extraeuropei.	7 10
Inglese	3	Primo	Costituzione: saper operare valutazioni e scelte; saper riflettere sulle proprie esperienze; saper esprimere e motivare le proprie opinioni; rispetto delle regole sociali; rispetto delle differenze. Sviluppo sostenibile: problemi ambientali e rispetto dell'ambiente; le migrazioni e rispetto delle diverse culture; il problema della fame nel mondo. Cittadinanza digitale: utilizzare e produrre testi multimediali sia in modo autonomo sia collaborativo usufruendo dei supporti digitali relativi alle unità. La competenza digitale è intesa come strumento di lavoro. Pertanto non è necessariamente oggetto di verifica.	1 3 5 10 11
Matematica e fisica	2+2	Secondo	I diritti del cittadino online: il diritto di accedere a Internet, la privacy, il copyright, il diritto all'oblio.	12
Scienze	3	Secondo	Alimentazione ed etichette alimentari.	1, 2, 5
Scienze motorie e sportive	2	Primo	Il benessere psicofisico e l'alimentazione.	4
IRC o materia alternativa	2	Primo	Il rispetto del principio della libertà religiosa. Globalizzazione e secolarizzazione.	1 2 3 6
Totale	35			

Classe Quarta LSU

Materia	Ore	Quadrimestre	Argomenti	Competenze n.
Scienze umane e filosofia	6+3	Secondo	<p>Le istituzioni sociali in sociologia; analisi della scuola come istituzione, funzionamento della comunità scolastica, il diritto allo studio.</p> <p>In pedagogia: nascita del sistema scolastico dopo l'unità d'Italia, il diritto allo studio, la dispersione scolastica.</p> <p>Tematiche legate all'ambiente e alla salvaguardia del pianeta.</p> <p>Democrazia partecipata attraverso strumenti di didattica attiva (Debate, Talk, Public speech).</p> <p>Incontri con esperti e discussione tra pari in merito alle tematiche burocratiche.</p> <p>Percorsi di antimafia sociale con Associazione Libera.</p> <p>Percorsi storico-sociali sugli effetti dei regimi totalitari.</p> <p>Percorsi di Cittadinanza Europea.</p> <p>Incontri con esperti esterni sulla discriminazione femminile e le violenze di genere.</p> <p>Etica Digitale ed Intelligenza Artificiale.</p> <p>Percorsi Libera e Associazione Antimafia. Percorsi Sermais. Diritti della disabilità nell'ottica dell'inclusività. Festival dei diritti umani.</p> <p>Percorsi laboratoriali sulle istituzioni carcerarie, con la collaborazione della Camera Penale di Novara.</p>	1 2 5 6 9 10 11
Materie letterarie (italiano, storia, latino)	8	Primo italiano 3 latino 2 storia 3	<p>Il dibattito sulla pena di morte: Illuminismo e pena di morte.</p> <p>Dichiarazione Universale dei Diritti Umani della Nazioni Unite:</p> <p>Dichiarazione dei Diritti dell'uomo e del cittadino.</p> <p>Il concetto di patria, le guerre di indipendenza.</p> <p>Il concetto di schiavitù: Lincoln e il tredicesimo emendamento.</p> <p>Dalla legge Casati fino all'obiettivo 4 dell'Agenda 2030: l'alfabetizzazione e la scuola.</p> <p>I cambiamenti climatici oggi: la prima e la seconda rivoluzione industriale, le risorse energetiche dal Protocollo di Kyoto alla conferenza di Parigi (2015); obiettivi 7, 13 dell'Agenda 2030.</p> <p>Cittadinanza digitale: la rivoluzione francese e le sue conseguenze in Europa (ricerca sul web).</p> <p>Per ognuno dei temi: riferimenti a brani di letteratura italiana e latina e di testi diversi (qui non riportati).</p>	2
Storia dell'arte	4	Primo	Nell'ambito della tematica delle pari opportunità, le donne e l'arte.	1 10
Inglese	3	Primo	<p>Costituzione: saper operare valutazioni e scelte responsabili e sostenibili; saper esprimere e motivare le proprie opinioni; rispetto delle regole sociali; rispetto delle differenze; pace, giustizia e istituzioni solide.</p> <p>Sviluppo sostenibile: problemi ambientali e rispetto dell'ambiente; economia e turismo sostenibile; le migrazioni e rispetto delle diverse culture.</p> <p>Cittadinanza digitale: utilizzare e/o produrre testi multimediali sia in modo autonomo sia collaborativo usufruendo dei supporti digitali relativi alle unità.</p> <p>La competenza digitale è intesa come strumento di lavoro. Pertanto non è necessariamente oggetto di verifica. I percorsi tematici di letteratura possono concorrere allo sviluppo delle competenze.</p>	1 3 5 10 11
Matematica e fisica	2+2	Secondo	Sapersi informare: la ricerca in rete, le fake news, l'affidabilità delle fonti di informazione.	10
Scienze	3	Primo	Rischio sismico e vulcanico.	1, 2, 3, 8
Scienze motorie e sportive	2	Primo	Il rispetto dell'ambiente e stili di vita ecosostenibili.	5
IRC o materia alternativa	2	Primo	<p>Le encicliche sociali: cenni.</p> <p>La "Rerum Novarum": lettura e analisi dell'enciclica.</p>	1, 2, 3, 6
Totale	35			

Classe Quinta LSU

Materia	Ore	Quadrimestre	Argomenti	Competenze n.
Scienze umane e filosofia	6+3	Secondo	La globalizzazione economica e politica: cambiamenti del mondo del lavoro, diritti dei lavoratori, sfruttamento del lavoro dei migranti e del lavoro minorile, condizioni del lavoro femminile, esperienze sul microcredito, nord e sud del mondo dopo la decolonizzazione. In alternativa, globalizzazione e ambiente: cambiamento climatico e sua ricaduta sulle condizioni di vita e sulla società. Tematiche legate all'ambiente e alla salvaguardia del pianeta. Tematiche legate ai cambiamenti climatici. Democrazia partecipata attraverso strumenti di didattica attiva (Debate, Talk, Public speech). Incontri con esperti e discussione tra pari in merito alle tematiche burocratiche. Percorsi di antimafia sociale con Associazione Libera. Percorsi storico-sociali sugli effetti dei regimi totalitari. Percorsi di Cittadinanza Europea. Incontri con esperti esterni sulla discriminazione femminile e le violenze di genere. Etica Digitale ed Intelligenza Artificiale. Percorsi Libera e Associazione Antimafia. Percorsi Sermis. Diritti della disabilità nell'ottica dell'inclusività. Festival dei diritti umani. Percorsi laboratoriali sulle istituzioni carcerarie, con la collaborazione della Camera Penale di Novara.	1 2 5 6 9 10 11
Materie letterarie (italiano, storia, latino)	8	Secondo italiano 3 latino 2 storia 3	Impegno e denuncia sociale: imperialismo e neocolonialismo. La parità di genere, le lotte femministe, la violenza contro le donne: il percorso delle donne. Educazione di massa: la Comunità Europea, la nascita della Repubblica italiana. Cittadinanza digitale: ricerca sul web sul genocidio degli Armeni. Sviluppo sostenibile e educazione ambientale: il tema della sostenibilità ambientale e della decrescita felice (analisi documenti, per es. Agenda 2030 oppure conferenza sul clima). Per ognuno dei temi: riferimenti a brani di letteratura italiana e latina e di testi diversi (qui non riportati).	3 5 12
Storia dell'arte	4	Primo	Arte e impegno civico negli artisti del Novecento.	1, 10
Inglese	3	Primo	Costituzione: dalle rivoluzioni e movimenti alla legalità; pace, giustizia e istituzioni solide. Sviluppo sostenibile: rispetto dei diritti umani e riduzione delle disuguaglianze, turismo sostenibile. Cittadinanza digitale: utilizzare e/o produrre testi multimediali sia in modo autonomo sia collaborativo, usufruendo dei supporti digitali. La competenza digitale è intesa come strumento di lavoro. Pertanto non è necessariamente oggetto di verifica.	1 3 5 10 11
Matematica e fisica	2+2	Secondo	L'educazione ambientale: l'utilizzo di energie alternative.	6
Scienze	3	Primo	Combustibili fossili ed energie alternative.	1, 2, 5, 8
Scienze motorie e sportive	2	Primo	Il mondo del volontariato.	4
IRC o materia alternativa	2	Primo	L'enciclica "Laudato si'" e lo sviluppo sostenibile. I concordati tra Stato e Chiesa dai Patti Lateranensi ad oggi.	1 2 3 6
Totale	35			

Classe Prima LES

Materia	Ore	Quadrimestre	Argomenti	Competenze n.
Diritto ed economia politica	6	Secondo	Principi fondamentali della Costituzione (artt. 1/12); diritti e i doveri dei cittadini (artt. 13/54). Per educazione finanziaria: i comportamenti di consumo-risparmio-investimento delle famiglie (primi rudimenti).	1 5 9
Scienze umane	7	Secondo	Intelligenza e sue caratteristiche e diverse funzioni cognitive analizzate attraverso le differenze individuali; intelligenza emotiva, espressione dei sentimenti e relazioni sociali. Percorsi di antimafia sociale con Associazione Libera. Incontri con esperti esterni sulla discriminazione femminile e le violenze di genere. Etica Digitale ed Intelligenza Artificiale. Percorsi Libera e Associazione Antimafia. Percorsi Sermais. Diritti della disabilità nell'ottica dell'inclusività. Festival dei diritti umani.	1 3 4 9 10 11
Materie letterarie (italiano, storia e geografia)	5	Secondo italiano 2 geostoria 3	Democrazia e demagogia: la polis. Le migrazioni oggi: la fondazione delle colonie greche. Acquisire la cittadinanza oggi: il concetto di cittadinanza nella polis e a Roma (gli esclusi e gli sfruttati). Cittadinanza digitale: il concetto di cittadinanza nell'epoca del digitale. Per ognuno dei temi: riferimenti a brani di letteratura italiana e latina e di testi diversi (qui non riportati).	1 3
Lingua inglese e seconda lingua straniera	4+2	Secondo	Costituzione: identità e consapevolezza di sé; la relazione con gli altri; saper prendere decisioni e agire eticamente; rispetto delle regole; culture gap. Sviluppo sostenibile: il cambiamento climatico; salute e benessere; sconfiggere la fame. Cittadinanza digitale: saper predisporre materiale digitale secondo le indicazioni fornite; utilizzare testi, dizionari e piattaforme digitali. La competenza digitale è intesa come strumento di lavoro. Pertanto non è necessariamente oggetto di verifica.	1 3 5 10 11
Matematica	4	Primo	Alfabetizzazione: gestire file e cartelle, archiviazione e salvataggio, salvataggio dalla rete, gestione mail, accesso e ricerca nel web (da dispositivo mobile e da PC).	10
Scienze	3	Primo	Pittogrammi delle sostanze tossiche.	1, 2, 5, 8
Scienze motorie e sportive	2	Primo	Il fair play.	3
IRC o materia alternativa	2	Primo	Principi di Cittadinanza e Costituzione: siamo veramente tutti uguali? Il concetto di Libertà: "Liberi di, da, in, per".	1 2 3 6
Totale	35			

Classe Seconda LES

Materia	Ore	Quadrimestre	Argomenti	Competenze n.
Diritto ed economia politica	6	Secondo	La moneta e le banche (educazione finanziaria).	8
Scienze umane	7	Secondo	Stereotipi e pregiudizi: paese d'origine, migrazioni, legislazione sulla cittadinanza, i ragazzi stranieri di seconda generazione, il razzismo. Laboratori di cittadinanza sul tema dei diritti umani. Hate speech. Percorsi di antimafia sociale con Associazione Libera. Incontri con esperti esterni sulla discriminazione femminile e le violenze di genere. Etica Digitale ed Intelligenza Artificiale. Percorsi Libera e Associazione Antimafia. Percorsi Sermais. Diritti della disabilità nell'ottica dell'inclusività. Festival dei diritti umani.	1 3 9 10 11
Materie letterarie (italiano, storia e geografia)	5	Primo italiano 2 geostoria 3	Il concetto di tolleranza religiosa: la nascita del cristianesimo, le persecuzioni, la religione nell'Impero. Le migrazioni oggi: il limes, le migrazioni dei popoli barbarici. I codici moderni: il corpus giustiniano. Cittadinanza digitale: il diritto: corpus giustiniano e Novellae. Per ognuno dei temi: riferimenti a brani di letteratura italiana e latina e di testi diversi (qui non riportati).	1 3
Lingua inglese e seconda lingua straniera	4+2	Secondo	Costituzione: saper operare valutazioni e scelte; saper riflettere sulle proprie esperienze; saper esprimere e motivare le proprie opinioni; rispetto delle regole sociali; rispetto delle differenze; il lavoro. Sviluppo sostenibile: il cambiamento climatico; rispetto dell'ambiente; scienza ed etica. Cittadinanza digitale: saper cercare materiale online in modo selettivo. La competenza digitale è intesa come strumento di lavoro. Pertanto non è necessariamente oggetto di verifica.	1 3 5 10 11
Matematica	4	Primo	Gli abusi sul web: come non subirli e come non commetterli.	11
Scienze	3	Secondo	Effetto serra e conseguenze sul pianeta.	1, 2, 3, 8
Scienze motorie e sportive	2	Primo	Sport e disabilità.	1
IRC o materia alternativa	2	Primo	Lettura e analisi dei principi fondamentali della Costituzione della Repubblica Italiana (artt. 1/12). Lettura e analisi della parte prima della Costituzione della Repubblica Italiana: diritti e doveri dei cittadini (artt. 13/54).	1 2 3 6
Totale	35			

Classe Terza LES

Materia	Ore	Quadrimestre	Argomenti	Competenze n.
Diritto ed economia politica	6	Primo	Nozioni di diritto di famiglia oppure, a scelta del docente, la tutela dei consumatori (educazione finanziaria).	3 8
Scienze umane e filosofia	4+3	Secondo	L'identità in antropologia culturale, identità e parità di genere; la condizione femminile; la discriminazione femminile; la violenza di genere; l'omofobia. Incontri con esperti e discussioni tra pari in merito alle tematiche burocratiche. Percorsi di antimafia sociale con Associazione Libera. Percorsi storico-sociali sugli effetti dei regimi totalitari. Percorsi di Cittadinanza Europea. Incontri con esperti esterni sulla discriminazione femminile e le violenze di genere. Etica Digitale ed Intelligenza Artificiale. Percorsi Libera e Associazione Antimafia. Percorsi Sermais. Diritti della disabilità nell'ottica dell'inclusività. Festival dei diritti umani. Percorsi laboratoriali sulle istituzioni carcerarie, con la collaborazione della Camera Penale di Novara.	1 2 3 9 10 11
Materie letterarie (italiano, storia)	5	Secondo italiano 2 storia 3	I cambiamenti climatici. Le risorse energetiche dal Protocollo di Kyoto alla conferenza di Parigi (obiettivo 7, 13 Agenda 2030). La svolta del 1000. Uguaglianza e diversità: l'altro da sé; il pregiudizio (artt. 2, 3 Cost, obiettivo 10 Agenda 2030). Le scoperte geografiche. I Patti Lateranensi, Pacem in Terris: conflitti religiosi e libertà religiosa. I diritti dell'uomo: Magna Charta Libertatum. Cittadinanza digitale: tutela dei diritti. Diritto di famiglia. Per ognuno dei temi: riferimenti a brani di letteratura italiana e latina e di testi diversi (qui non riportati).	3 5
Storia dell'arte	4	Primo	I beni culturali: definizione, tutela, valorizzazione, cenni alla legislazione vigente, i beni riconosciuti dall'UNESCO, analisi e approfondimenti di beni extraeuropei.	7 10
Lingua inglese e seconda lingua straniera	3+2	Primo	Costituzione: saper operare valutazioni e scelte; saper riflettere sulle proprie esperienze; saper esprimere e motivare le proprie opinioni; rispetto delle regole sociali; rispetto delle differenze. Sviluppo sostenibile: problemi ambientali e rispetto dell'ambiente; le migrazioni e rispetto delle diverse culture; il problema della fame nel mondo. Cittadinanza digitale: utilizzare e produrre testi multimediali sia in modo autonomo sia collaborativo usufruendo dei supporti digitali relativi alle unità. La competenza digitale è intesa come strumento di lavoro. Pertanto non è necessariamente oggetto di verifica.	1 3 5 10 11
Matematica e fisica	2+2	Secondo	I diritti del cittadino online: il diritto di accedere a Internet, la privacy, il copyright, il diritto all'oblio.	12
Scienze motorie e sportive	2	Primo	Il benessere psicofisico e l'alimentazione.	4
IRC o materia alternativa	2	Primo	Il rispetto del principio della libertà religiosa. Globalizzazione e secolarizzazione.	1 2 3 6
Totale	35			

Classe Quarta LES

Materia	Ore	Quadrimestre	Argomenti	Competenze n.
Diritto ed economia politica	6	Secondo	Questioni di educazione finanziaria relative al funzionamento delle Borse e alle caratteristiche dei diversi strumenti finanziari.	8
Scienze umane e filosofia	4+3	Secondo	In sociologia: norme sociali e giuridiche, legalità, devianza, approfondimento sulla criminalità in Italia, l'organizzazione mafiosa. Tematiche legate all'ambiente e alla salvaguardia del pianeta. Democrazia partecipata attraverso strumenti di didattica attiva (Debate, Talk, Public speech). Incontri con esperti e discussione tra pari in merito alle tematiche burocratiche. Percorsi di antimafia sociale con Associazione Libera. Percorsi storico-sociali sugli effetti dei regimi totalitari. Percorsi di Cittadinanza Europea. Incontri con esperti esterni sulla discriminazione femminile e le violenze di genere. Etica Digitale ed Intelligenza Artificiale. Percorsi Libera e Associazione Antimafia. Percorsi Sermais. Diritti della disabilità nell'ottica dell'inclusività. Festival dei diritti umani. Percorsi laboratoriali sulle istituzioni carcerarie, con la collaborazione della Camera Penale di Novara.	1 2 5 6 9 10 11
Materie letteraria (italiano, storia)	5	Primo italiano 2 storia 3	Il dibattito sulla pena di morte: Illuminismo e pena di morte. Dichiarazione Universale dei Diritti Umani della Nazioni Unite: Dichiarazione dei Diritti dell'uomo e del cittadino. Il concetto di patria, le guerre di indipendenza. Il concetto di schiavitù: Lincoln e il tredicesimo emendamento. Dalla legge Casati fino all'obiettivo 4 dell'Agenda 2030: l'alfabetizzazione e la scuola. I cambiamenti climatici oggi: la prima e la seconda rivoluzione industriale, le risorse energetiche dal Protocollo di Kyoto alla conferenza di Parigi (2015); obiettivi 7, 13 dell'Agenda 2030. Cittadinanza digitale: la rivoluzione francese e le sue conseguenze in Europa (ricerca sul web). Per ognuno dei temi: riferimenti a brani di letteratura italiana e latina e di testi diversi (qui non riportati).	2
Storia dell'arte	4	Primo	Nell'ambito della tematica delle pari opportunità, le donne e l'arte.	1, 10
Lingua inglese e seconda lingua straniera	3+2	Primo	Costituzione: saper operare valutazioni e scelte responsabili e sostenibili; saper esprimere e motivare le proprie opinioni; rispetto delle regole sociali; rispetto delle differenze; pace, giustizia e istituzioni solide. Sviluppo sostenibile: problemi ambientali e rispetto dell'ambiente; economia e turismo sostenibile; le migrazioni e rispetto delle diverse culture. Cittadinanza digitale: utilizzare e/o produrre testi multimediali sia in modo autonomo sia collaborativo usufruendo dei supporti digitali relativi alle unità. La competenza digitale è intesa come strumento di lavoro. Pertanto non è necessariamente oggetto di verifica. I percorsi tematici di letteratura possono concorrere allo sviluppo delle competenze.	1 3 5 10 11
Matematica e fisica	2+2	Secondo	Sapersi informare: la ricerca in rete, le fake news, l'affidabilità delle fonti di informazione.	10
Scienze motorie e sportive	2	Primo	Il rispetto dell'ambiente e stili di vita ecosostenibili.	5
IRC o materia alternativa	2	Primo	Le encicliche sociali: cenni. La "Rerum Novarum": lettura e analisi dell'enciclica.	1, 2, 3, 6
Totale	35			

Classe Quinta LES

Materia	Ore	Quadrimestre	Argomenti	Competenze n.
Diritto ed economia politica	6	Primo	La tortura e la pena di morte, oppure, a scelta del docente, (per educazione finanziaria) il funzionamento della BCE e gli effetti delle sue azioni.	1
Scienze umane e filosofia	4+3	Secondo	La globalizzazione economica e politica: cambiamenti del mondo del lavoro, diritti dei lavoratori, sfruttamento del lavoro dei migranti e del lavoro minorile, condizioni del lavoro femminile, esperienze sul microcredito, nord e sud del mondo dopo la decolonizzazione. In alternativa, globalizzazione e ambiente: cambiamento climatico e sua ricaduta sulle condizioni di vita e sulla società. Tematiche legate all'ambiente e alla salvaguardia del pianeta. Tematiche legate ai cambiamenti climatici. Democrazia partecipata attraverso strumenti di didattica attiva (Debate, Talk, Public speech). Incontri con esperti e discussione tra pari in merito alle tematiche burocratiche. Percorsi di antimafia sociale con Associazione Libera. Percorsi storico-sociali sugli effetti dei regimi totalitari. Percorsi di Cittadinanza Europea. Incontri con esperti esterni sulla discriminazione femminile e le violenze di genere. Etica Digitale ed Intelligenza Artificiale. Percorsi Libera e Associazione Antimafia. Percorsi Sermais. Diritti della disabilità nell'ottica dell'inclusività. Festival dei diritti umani. Percorsi laboratoriali sulle istituzioni carcerarie, con la collaborazione della Camera Penale di Novara.	1 2 5 6 9 10 11
Materie letteraria (italiano, storia)	5	Secondo italiano 2 storia 3	Impegno e denuncia sociale: imperialismo e neocolonialismo. La parità di genere, le lotte femministe, la violenza contro le donne: il percorso delle donne. Educazione di massa: la Comunità Europea, la nascita della Repubblica italiana. Cittadinanza digitale: ricerca sul web sul genocidio degli Armeni. Sviluppo sostenibile e educazione ambientale: il tema della sostenibilità ambientale e della decrescita felice (analisi documenti, per es. Agenda 2030 oppure conferenza sul clima). Per ognuno dei temi: riferimenti a brani di letteratura italiana e latina e di testi diversi (qui non riportati).	3 5 12
Storia dell'arte	4	Primo	Arte e impegno civico negli artisti del Novecento.	1 10
Lingua inglese e seconda lingua straniera	3+2	Primo	Costituzione: dalle rivoluzioni e movimenti alla legalità; pace, giustizia e istituzioni solide. Sviluppo sostenibile: rispetto dei diritti umani e riduzione delle disuguaglianze, turismo sostenibile. Cittadinanza digitale: utilizzare e/o produrre testi multimediali sia in modo autonomo sia collaborativo, usufruendo dei supporti digitali. La competenza digitale è intesa come strumento di lavoro. Pertanto non è necessariamente oggetto di verifica.	1 3 5 10 11
Matematica e fisica	2+2	Secondo	L'educazione ambientale: l'utilizzo di energie alternative.	6
Scienze motorie e sportive	2	Primo	Il mondo del volontariato.	4
IRC o materia alternativa	2	Primo	L'enciclica "Laudato si'" e lo sviluppo sostenibile. I concordati tra Stato e Chiesa dai Patti Lateranensi ad oggi.	1, 2, 3, 6
Totale	35			

Corso serale - Scienze umane e filosofia

Primo periodo

Materia	Ore	Argomenti
Scienze umane	8 ore Primo quadrimestre: 4 ore Secondo quadrimestre: 4 ore	Il tema dell'intelligenza e delle sue caratteristiche (multipla, multifattoriale, sociale) e delle diverse funzioni cognitive (come percepiamo, memorizziamo, apprendiamo...), analizzate attraverso le differenze individuali. Stereotipi e pregiudizi, percorso sulle differenze individuali legate alle specificità culturali: diversità del paese d'origine, il tema delle migrazioni, i ragazzi stranieri di seconda generazione, il razzismo. Percorsi di antimafia sociale con Associazione Libera. Incontri con esperti esterni sulla discriminazione femminile e le violenze di genere. Etica Digitale ed Intelligenza Artificiale. Percorsi Libera e Associazione Antimafia. Percorsi Sermais. Diritti della disabilità nell'ottica dell'inclusività. Festival dei diritti umani.

Secondo periodo

Materia	Ore	Argomenti
Scienze umane e filosofia	8 ore (6+2) Primo quadrimestre: 4 ore (3+1) Secondo quadrimestre: 4 ore (3+1)	L'identità in antropologia culturale; identità e parità di genere; la condizione femminile; la discriminazione femminile; la violenza di genere; l'omofobia. In sociologia: norme sociali e giuridiche, legalità, devianza, approfondimento sulla criminalità in Italia, l'organizzazione mafiosa. Percorsi di antimafia sociale con Associazione Libera. Percorsi storico-sociali sugli effetti dei regimi totalitari. Percorsi di Cittadinanza Europea. Incontri con esperti esterni sulla discriminazione femminile e le violenze di genere. Etica Digitale ed Intelligenza Artificiale. Percorsi Libera e Associazione Antimafia. Percorsi Sermais. Diritti della disabilità nell'ottica dell'inclusività. Festival dei diritti umani. Percorsi laboratoriali sulle istituzioni carcerarie, con la collaborazione della Camera Penale di Novara.

Terzo periodo

Materia	Ore	Argomenti
Scienze umane e filosofia	4 ore (2+2) Primo quadrimestre: 2 ore (1+1) Secondo quadrimestre: 2 ore (1+1)	La globalizzazione economica e politica: cambiamenti del mondo del lavoro, diritti dei lavoratori, sfruttamento del lavoro dei migranti e del lavoro minorile, condizioni del lavoro femminile, esperienze sul microcredito, nord e sud del mondo dopo la decolonizzazione. In alternativa, globalizzazione e ambiente: cambiamento climatico e sua ricaduta sulle condizioni di vita e sulla società. Percorsi di antimafia sociale con Associazione Libera. Percorsi storico-sociali sugli effetti dei regimi totalitari. Percorsi di Cittadinanza Europea. Incontri con esperti esterni sulla discriminazione femminile e le violenze di genere. Etica Digitale ed Intelligenza Artificiale. Percorsi Libera e Associazione Antimafia. Percorsi Sermais. Diritti della disabilità nell'ottica dell'inclusività. Festival dei diritti umani. Percorsi laboratoriali sulle istituzioni carcerarie, con la collaborazione della Camera Penale di Novara.

Corso serale – Matematica o matematica e fisica

Periodo	Ore	Quadrimestre	Argomenti
Primo	4	Primo	Alfabetizzazione: gestione di file e cartelle, archiviazione e salvataggio, salvataggio dalla rete, gestione mail, accesso e ricerca nel web (da dispositivo mobile e da PC).
Secondo	4	Primo	Sapersi informare: la ricerca nella rete, le fake news, l'affidabilità delle fonti di informazione.
Terzo	3	Secondo	L'educazione ambientale: l'utilizzo di energie alternative.

Corso serale – Lingua e letteratura italiana, geostoria e storia

Primo Periodo

LINGUA E LETTERATURA ITALIANA	1° QUADRIMESTRE 3 ore	Argomenti a scelta tra: Democrazia/demagogia: la contesa tra Achille e Agamennone. Le migrazioni oggi: il concetto di ospitalità in epica <i>oppure</i> lettura e analisi di un romanzo sul tema. Acquisire la cittadinanza oggi: visione di un film sul tema <i>oppure</i> webquest sulla schiavitù oggi.
GEOSTORIA	2° QUADRIMESTRE 2 ore	Argomenti a scelta tra: Il concetto di tolleranza religiosa: la nascita del cristianesimo, le persecuzioni, la religione nell'Impero. Le migrazioni oggi: il <i>limes</i> , le migrazioni dei popoli barbarici; I codici moderni: il <i>Corpus iuris civilis</i> .

Secondo periodo

LINGUA E LETTERATURA ITALIANA	1° QUADRIMESTRE 3 ore	Argomenti a scelta tra: I cambiamenti climatici e le risorse energetiche: relazione del romanzo di L. Sepulveda <i>Il vecchio che leggeva romanzi d'amore</i> <i>oppure</i> lettura e analisi di testi argomentativi sulla tematica e/o produzione di un testo argomentativo. La questione religiosa: Torquato Tasso, <i>La morte di Clorinda</i> (lettura e analisi delle ottave corrispondenti).
STORIA	2° QUADRIMESTRE 2 ore	Argomenti a scelta tra: Il dibattito sulla pena di morte: Cesare Beccaria, <i>Dei delitti e delle pene</i> , lettura di passi. Il concetto di patria: le guerre d'indipendenza. Il concetto di schiavitù: Abramo Lincoln e il tredicesimo emendamento (emancipazione degli schiavi). I cambiamenti climatici: la prima e la seconda rivoluzione industriale.

Terzo periodo

LINGUA E LETTERATURA ITALIANA	1° QUADRIMESTRE 2 ore	Argomenti a scelta tra: Impegno e denuncia sociale: Naturalismo, Verismo e Neorealismo La parità di genere, le lotte femministe, la violenza contro le donne: per es. lettura di Elsa Morante, Grazia Deledda, Alda Merini. Sviluppo sostenibile: tema sostenibilità ambientale e decrescita felice (lettura e analisi di quotidiani).
STORIA	2° QUADRIMESTRE 2 ore	Argomenti a scelta tra: Impegno e denuncia sociale: imperialismo e neocolonialismo Cittadinanza digitale: webquest sul genocidio degli Armeni.

Per le restanti materie si faccia riferimento per ciascun periodo ai programmi corrispondenti del corso diurno: per il Primo Periodo ai programmi del Primo e del Secondo anno del LES, per il Secondo Periodo ai programmi del Terzo e del Quarto anno del LES, per il Terzo Periodo ai programmi del Quinto anno del LES.

Quadro orario complessivo per il corso serale LES per le attività di educazione civica nelle singole materie

Primo periodo

Materie	Diritto ed economia politica	Scienze umane	Materie letterarie (italiano, storia e geografia)	Lingua inglese e seconda lingua straniera	Matematica	Scienze	IRC o materia alternativa	Totale
Ore	8 (2°Q)	8 (4 nel 1°Q 4 nel 2° Q)	5 (3 italiano nel 1°Q, 2 geostoria nel 2° Q)	3+2 (2°Q)	4 (1°Q)	3 (2°Q)	2 (1°Q)	35

Secondo periodo

Materie	Diritto ed economia politica	Scienze umane e filosofia	Materie letterarie (italiano. storia)	Lingua inglese e seconda lingua straniera	Matematica e fisica	Storia dell'arte	IRC o materia alternativa	Totale
Ore	8 (2°Q)	8 (cioè 6+2) (3+1 nel 1°Q) (3+1 nel 2°Q)	5 (3 italiano nel 1°Q) (2 geostoria nel 2° Q)	2+2 (2°Q)	4 (2°Q)	4 (2°Q)	2 (1°Q)	35

Terzo periodo

Materie	Diritto ed economia politica	Scienze umane e filosofia	Materie letterarie (italiano. storia)	Lingua inglese e seconda lingua straniera	Matematica e fisica	Storia dell'arte	IRC o materia alternativa	Totale
Ore	6 (1°Q)	4 (cioè 2+2) (1+1 nel 1°Q) (1+1 nel 2°Q)	4 (2 italiano nel 1°Q) (2 geostoria nel 2° Q)	2+2 (2°Q)	3 (2°Q)	2 (2°Q)	1 (1°Q)	24

Per quanto concerne le competenze, si faccia riferimento alle competenze definite per il corso diurno: quelle della Prima e della Seconda Classe LES per il Primo Periodo serale, quelle della Terza e della Quarta Classe LES per il Secondo Periodo del corso serale, quelle della Quinta Classe LES per il Terzo Periodo del corso serale.

Valutazione delle competenze: tabella olistica dei gradi

Grado	Nulla	Scarso	Basilare	Adeguito	Avanzato	Eccellente
Voto	2 – 3 - 4	5	6	7	8 – 9	10
Descrittore	Non ha acquisito le conoscenze e non ha sviluppato abilità. Quando tenta di risolvere casi o problemi, travisa i dati e non si orienta.	Ha acquisito in modo incerto e lacunoso le conoscenze; le abilità risultano insufficienti ad affrontare i compiti richiesti, per i quali avrebbe necessità di continuo supporto. Il risultato del suo lavoro è carente.	Padroneggia la maggior parte delle conoscenze e le abilità in modo essenziale. Esegue i compiti richiesti con il supporto di domande stimolo e con indicazioni del docente o dei compagni.	Padroneggia in modo adeguato la maggior parte delle conoscenze e delle abilità. Porta a termine in autonomia e di propria iniziativa i compiti in cui sono coinvolte conoscenze e abilità che padroneggia con sicurezza, mentre per gli altri si avvale del supporto degli insegnanti e dei compagni.	Padroneggia in modo adeguato tutte le conoscenze e le abilità. Assume iniziative e porta a termine compiti affidati in modo responsabile e autonomo. È in grado di utilizzare conoscenze e abilità per risolvere problemi legati all'esperienza con istruzioni date e in contesti noti.	Padroneggia in modo completo e approfondito tutte le conoscenze e le abilità. In contesti sconosciuti, assume iniziative e porta a termine compiti in modo responsabile e autonomo. È in grado di dare istruzioni ad altri; utilizza conoscenze e abilità per risolvere autonomamente problemi. È in grado di reperire e organizzare conoscenze nuove e di mettere a punto procedure di soluzione originali.

(elaborazione da F. DA RE, Costruire un curriculum per competenze e descrivere i risultati di apprendimento

<http://lineadidattica.altervista.org/files/LA-DIDATTICA-PER-COMPETENZE.pdf>)

Ogni docente, secondo le modalità definite dal suo Dipartimento disciplinare di riferimento, effettuerà in ogni sua classe una verifica di educazione civica, orale o scritta o pratica, nel primo o nel secondo quadrimestre, a seconda di quando è stato fissato il suo intervento in questa materia in base al Curricolo d'Istituto (vedi le tabelle nelle pagine precedenti).

Coordinamento delle attività di educazione civica

In ogni consiglio di classe le attività di educazione civica saranno coordinate, se ne fa parte, dal docente di diritto ed economia (economia politica). Se non presente l'insegnamento di diritto ed economia (è il caso del triennio del LSU), il coordinamento delle attività di educazione civica sarà affidato al coordinatore di classe.

LA VALUTAZIONE

La valutazione di ciascun alunno, che scaturisce dallo scrutinio finale in merito ad ogni disciplina ed alla condotta, è l'atto conclusivo di una serie di rilevazioni e verifiche che i docenti effettuano durante i periodi in cui si articola l'anno scolastico (e che per la nostra scuola consistono in due quadrimestri).

Condizione necessaria affinché tali rilevazioni possano avere un fondamento è che la frequenza con cui ogni allievo partecipi alla vita scolastica sia assidua e costante.

Validità dell'anno scolastico

Il Collegio dei Docenti determina il monte ore di frequenza minima per la convalida dell'anno scolastico e le relative deroghe, applicabili a condizione che tali assenze non pregiudichino, a giudizio del consiglio di classe, la possibilità di procedere alla valutazione degli alunni interessati.

La frequenza minima è definita nel 75% dell'orario personalizzato e quindi:

- per le classi a 30 ore: il limite massimo delle assenze è di 248 ore (239 per non avvalentisi dell'IRC con uscita da scuola)
- per le classi a 27 ore: il limite massimo delle assenze è di 223 ore (214 per non avvalentisi dell'IRC con uscita da scuola)
- per il corso serale il 75% dell'orario previsto dal Patto formativo individuale

In caso di superamento del limite massimo di assenze, si potrà ammettere un alunno alla classe successiva o agli esami, in deroga a quanto previsto dalla normativa, solo in caso di:

1. assenze per gravi motivi di salute debitamente motivati e documentati e per QSA;
2. assenze per terapie e/o cure programmate e documentate (comprese le donazioni di sangue);
3. assenze per motivi familiari documentati (lutti, trasferimenti, ecc.)
4. assenze per partecipazione ad attività agonistiche sportive organizzate da federazioni nazionali riconosciute dal Coni;
5. assenze per situazioni di grave disagio sociale segnalati e documentati da enti competenti (assistenti sociali, tribunale dei minori, ecc.);
6. solo per corsi serali rivolti a studenti lavoratori: assenze per turni di lavoro documentate;

in ogni caso deve essere possibile procedere alla valutazione in tutte le discipline.

Il mancato conseguimento del limite minimo di frequenza, comprensivo delle deroghe riconosciute, comporta l'esclusione dallo scrutinio finale e la non ammissione alla classe successiva o all'esame finale di ciclo. Di tale accertamento e della eventuale impossibilità di procedere alla valutazione per l'ammissione alla classe successiva o all'esame si dà atto mediante redazione di apposito verbale da parte del consiglio di classe. (D.P.R. 122/2009, art. 14, c. 7; C. M. n. 20 del 4 marzo 2011)

Valutazione del profitto

La valutazione del profitto in ogni singola disciplina scaturisce dallo scrutinio dell'intero Consiglio di Classe il quale:

- partendo dalla proposta di voto formulata dal docente in base ad un giudizio motivato, desunto dagli esiti di un adeguato numero di prove, periodiche e sistematiche, effettuate durante ogni periodo valutativo (trimestre/pentamestre o quadrimestre) e sulla base di una valutazione dell'interesse e partecipazione dimostrati nei confronti della disciplina,
- tenendo conto:
 - dei livelli di apprendimento raggiunti in termini di conoscenze, abilità e competenze e dei progressi nel percorso di apprendimento;
 - del livello di partecipazione all'attività didattica e del livello complessivo dei risultati raggiunti;
 - dell'assiduità o saltuarietà della frequenza;
 - del percorso scolastico dell'allievo, e quindi di eventuali provenienze da altri Istituti, dell'andamento generale pregresso, ed di altri aspetti relativi alla formazione maturata,

determina, come da indicazioni ministeriali, l'identificazione con un punteggio decimale secondo la seguente scala docimologica, deliberata dal Collegio dei Docenti allo scopo di uniformare il sistema di valutazione all'interno dell'istituto:

voto	profitto
1	l'alunno/a dimostra di non conoscere neppure gli elementi basilari della materia, di non possedere alcun prerequisito per affrontare le problematiche presentate, né alcun tipo di competenza e capacità richieste per l'apprendimento della materia;
2	le conoscenze sono ampiamente lacunose, l'alunno/a incontra gravi difficoltà nell'approfondire i concetti, si

	esprime in modo stentato e improprio;
3	l'alunno/a possiede qualche superficiale conoscenza; neppure se guidato sa approfondire i concetti, si esprime in modo stentato e improprio;
4	l'alunno/a possiede conoscenze frammentarie e limitate a particolari argomenti; sa istituire elementari collegamenti tra le diverse nozioni solo se guidato; è incerto nella motivazione dei concetti, si esprime senza proprietà lessicale;
5	l'alunno/a possiede una conoscenza dei problemi non completa; con difficoltà sa giustificare le proprie affermazioni;
6	l'alunno/a nonostante alcune incertezze, possiede gli elementi essenziali del programma; se guidato, sa giustificare le proprie affermazioni; si esprime in modo semplice, ma sostanzialmente chiaro;
7	l'alunno/a presenta una conoscenza abbastanza sicura del programma; sa giustificare le proprie affermazioni; si esprime in modo preciso e corretto;
8	l'alunno/a conosce in modo preciso tutti gli argomenti richiesti, sa operare in modo autonomo collegamenti all'interno della disciplina, argomenta senza salti logici, si esprime con scioltezza, proprietà e chiarezza;
9	l'alunno/a possiede una informazione completa del programma, sa operare in modo autonomo dei collegamenti fra le varie parti della disciplina, opera sintesi personali, sa elaborare un'organizzazione critica autonoma, si esprime in modo preciso e pertinente;
10	oltre alle indicazioni formulate per il voto precedente, l'alunno/a ha approfondito personalmente alcuni argomenti, ha instaurato su di essi un approfondimento critico mediante processi di analisi e di sintesi.

Valutazione del comportamento

Il voto in condotta viene attribuito dall'intero Consiglio di Classe in base ai seguenti criteri:

- rispetto delle persone, dei luoghi e degli oggetti
- rispetto del Regolamento di Istituto
- partecipazione attiva alle lezioni
- collaborazione con insegnanti e compagni
- rispetto degli impegni scolastici
- frequenza delle lezioni e puntualità

facendo riferimento alla seguente griglia (per i voti da 10 a 6 la griglia descrive il profilo complessivo dell'alunno):

voto	DESCRITTORI
10	<ul style="list-style-type: none"> a. Consapevole rispetto degli altri, figure istituzionali, personale docente e non docente, compagni di classe. b. Interesse e partecipazione costante e propositiva alle attività scolastiche. c. Puntuale e serio svolgimento delle consegne scolastiche. d. Osservanza delle disposizioni organizzative e di sicurezza. e. Rispetto del regolamento scolastico (tra cui divieto di fumo, uso di cellulare e altri supporti multimediali). f. Frequenza assidua.
9	<ul style="list-style-type: none"> a. Rispetto degli altri, figure istituzionali, personale docente e non docente, compagni di classe. b. Interesse e partecipazione costante alle attività scolastiche. c. Regolare svolgimento delle consegne scolastiche. d. Osservanza delle disposizioni organizzative e di sicurezza. e. Rispetto del regolamento scolastico (tra cui divieto di fumo, uso di cellulare e altri supporti multimediali). f. Frequenza regolare.
8	<ul style="list-style-type: none"> a. Rispetto degli altri, figure istituzionali, personale docente e non docente, compagni di classe. b. Interesse e partecipazione alternati alle attività scolastiche. c. Svolgimento non sempre puntuale delle consegne scolastiche. d. Osservanza non regolare delle disposizioni organizzative. e. Frequenza alterna e alcuni ritardi e assenze in concomitanza con attività e impegni scolastici programmati in precedenza.
7	<ul style="list-style-type: none"> a. Mancato rispetto degli altri, figure istituzionali, personale docente e non docente, compagni di classe, con alcuni episodi di comportamento non corretto.

	<ul style="list-style-type: none"> b. Partecipazione discontinua, anche di disturbo alle attività scolastiche. c. Svolgimento saltuario delle consegne scolastiche. d. Mancanze nell'osservanza delle disposizioni organizzative. e. Notevole numero di assenze e/o ritardi, soprattutto in concomitanza con attività e impegni scolastici programmati in precedenza.
6	<ul style="list-style-type: none"> a. Mancato rispetto degli altri, figure istituzionali, personale docente e non docente, compagni di classe, con uno o più episodi rilevanti di comportamento non corretto. b. Non rispetto degli arredi e dei servizi della scuola con il rischio di determinare danni economici rilevanti. c. Infrazione della privacy, riproduzione di filmati o foto della vita scolastica, senza autorizzazione preventiva. d. Partecipazione discontinua, con reiterato disturbo alle attività scolastiche. e. Inesistente svolgimento delle consegne scolastiche. f. Violazione delle norme organizzative. g. Elevato numero di assenze, ritardi e/o uscite anticipate, soprattutto in concomitanza con attività e impegni scolastici programmati in precedenza.
5	Un provvedimento disciplinare di allontanamento dalla comunità scolastica (sospensione) superiore a 15 giorni e inadeguato percorso successivo di miglioramento (ai sensi dell'art. 4 D.M. 5 del 16/01/2009, vista la nota MIUR 3602/ P/O del 31.07.2008 interpretativa del D.P.R. 235/2007).

(D.L. 1/9/2008, n. 137 convertito dalla Legge 30/10/2008, n. 169 e D.M. n. 5 del 16/1/2009)

Tipologie e forme di verifica in itinere

Per controllare il processo d'apprendimento e per misurare il livello degli obiettivi disciplinari raggiunti, ogni docente adotta alcuni strumenti di rilevazione definiti per dipartimento.

Di seguito sono riportate le tipologie e le forme di verifica di cui si possono avvalere i docenti, specificate per ogni disciplina:

MATERIA	Interrogazione orale	Question. (risposta aperta e chiusa)	Relazioni e/o lavori di gruppo	Esercizi	Verifiche scritte (*)	Prove pratiche
Lingua e lettere italiane	X	X	X	X	X	X
Lingua e cultura latina	X	X	X	X	X	X
Lingua e cultura straniera	X	X	X	X	X	X
Storia e Geografia	X	X	X	X	X	X
Scienze umane	X	X			X	X
Storia	X	X	X	X	X	X
Filosofia	X	X			X	
Fisica	X	X	X	X	X	
Matematica	X	X	X	X	X	
Diritto ed Economia	X	X	X		X	
Scienze naturali (biologia, chimica, sc. della Terra)	X	X			X	
Storia dell'arte	X	X	X		X	
Scienze motorie e sportive	X	X	X	X	X	X
Religione cattolica o Attività alternativa			X			

(*) La tipologia di verifica scritta può variare secondo la disciplina: analisi del testo, articolo di giornale, tema argomentativo, tema di attualità, tema di storia, traduzione, problemi, esercizi, esercitazioni grafiche, relazione, tema-saggio.

Credito scolastico

Il credito scolastico è un punteggio che viene maturato dagli studenti nel corso del secondo biennio e dell'ultimo anno della scuola secondaria di secondo grado, secondo quanto disposto dal D.Lgs. n. 62/2017, per un massimo di 40 punti totali. Il credito scolastico verrà sommato ai punteggi conseguiti nelle prove dell'Esame di Stato conclusivo (2 prove scritte [20+20 punti] e una prova orale [20 punti]) per formare il punteggio finale in centesimi.

TABELLA Attribuzione credito scolastico (*Allegato A di cui all'articolo 15, comma 2, D.Lgs n. 62/2017*)

N.B. ai sensi della Legge n. 150/2024, il punteggio più alto nell'ambito della fascia di attribuzione del credito scolastico può essere attribuito se il voto di comportamento assegnato è pari o superiore a nove decimi

Media dei voti	Fasce di credito III anno	Fasce di credito IV anno	Fasce di credito V anno
M < 6	-	-	7-8
M = 6	7-8	8-9	9-10
6 < M <= 7	8-9	9-10	10-11
7 < M <= 8	9-10	10-11	11-12
8 < M <= 9	10-11	11-12	13-14
9 < M <= 10	11-12	12-13	14-15

A partire dalle tabelle ministeriali per l'assegnazione del credito scolastico ai candidati interni sopra riportate, il Collegio dei Docenti ha deliberato i seguenti Criteri di assegnazione del punteggio massimo della fascia di riferimento:

- si attribuisce il punteggio massimo della fascia di riferimento per almeno uno dei seguenti motivi:
 - quando la parte decimale della media dei voti supera 0,50 (ad esempio M>6,50),
 - in presenza di assiduità della frequenza scolastica, di interesse e di impegno nella partecipazione al dialogo educativo e alle attività complementari ed integrative,
 - per le classi quinte: agli alunni che hanno raggiunto il livello di competenza C1 in inglese (certificato);
- per le sole classi quarte: il credito scolastico per l'attività di PCTO (già alternanza scuola lavoro) viene attribuito una sola volta al termine dell'intera esperienza di PCTO, di norma durante lo scrutinio di giugno della classe quarta.
 - In presenza di valutazione dell'esperienza di PCTO non inferiore a punti 4 su 5 (con riferimento alla media complessiva delle valutazioni dei tutor esterni e interni) si attribuisce il credito massimo della banda di oscillazione, a condizione che allo scrutinio di giugno non siano presenti valutazioni insufficienti.
 - In caso di proroga del termine dell'esperienza di PCTO deliberata dal Consiglio di classe per giustificati motivi, il credito verrà assegnato nella prima seduta di scrutinio utile, in relazione al percorso scolastico dell'alunno e comunque entro la data dello scrutinio di ammissione all'Esame di Stato.
- per quanto riguarda gli studenti per i quali è stato sospeso il giudizio e per i quali nell'integrazione di scrutinio a settembre sia stata deliberata la promozione, il Consiglio di classe può attribuire il punteggio massimo previsto dalla fascia di oscillazione solo agli studenti che abbiano ottenuto esiti più che sufficienti in tutte le prove effettuate. Il presente criterio vale anche per le classi quarte in caso di sospensione del giudizio, mentre non rileva la valutazione finale del PCTO.
- in tutti gli altri casi si attribuisce il punteggio più basso della fascia.

Per i candidati esterni, il credito scolastico è attribuito dal consiglio di classe davanti al quale sostengono l'esame preliminare di cui al comma 2 dell'articolo 14, sulla base della documentazione del curriculum scolastico e dei risultati delle prove preliminari (*Articolo 15, comma 3, D.Lgs n. 62/2017*).

Criteri per l'ammissione alla classe successiva e all'Esame di Stato

La valutazione, periodica e finale, degli apprendimenti è effettuata dal Consiglio di Classe, presieduto dal dirigente scolastico o da suo delegato. Nello scrutinio finale il Consiglio di Classe prende in esame la situazione scolastica di ogni alunno della classe e ne determina l'ammissione alla classe successiva o all'Esame di Stato conclusivo del secondo ciclo di istruzione, applicando i seguenti criteri:

	CRITERI	TIP.	ESITO
Valutazione pari o superiore a sei decimi in ciascuna disciplina e valutazione superiore a sei decimi del comportamento		A	AMMISSIONE alla classe successiva AMMISSIONE all'esame di Stato
Valutazione del comportamento pari a sei decimi		A1	Il consiglio di classe, in sede di valutazione finale, sospende il giudizio senza riportare immediatamente un giudizio di ammissione alla classe successiva e assegna alle studentesse e agli studenti un elaborato critico in materia di cittadinanza attiva e solidale; la mancata presentazione dell'elaborato prima dell'inizio dell'anno scolastico successivo o la valutazione non sufficiente da parte del consiglio di classe comportano la non ammissione della studentessa o dello studente all'anno scolastico successivo Il consiglio di classe in sede di scrutinio per l'ammissione all'esame di Stato assegna un elaborato critico in materia di cittadinanza attiva e solidale da trattare in sede di colloquio dell'esame conclusivo del secondo ciclo
Valutazione insufficiente in una o più materie tale da far ipotizzare al Consiglio di Classe <u>che le carenze possano essere recuperate</u> entro l'inizio delle lezioni del nuovo a.s.	<ul style="list-style-type: none"> • Numero, gravità e tipologia delle insufficienze • Valutazione conseguita nelle stesse materie nel quadrimestre • Esiti eventuali attività di recupero svolte in corso d'anno • Entità delle lacune 	B	RINVIO DELLA FORMULAZIONE DEL GIUDIZIO La scuola comunica alle famiglie: <ul style="list-style-type: none"> • Le carenze rilevate per ciascun alunno nelle singole discipline • I voti proposti in sede di scrutinio finale • Le modalità di svolgimento degli interventi didattici finalizzati al recupero dei debiti formativi • Modalità e tempi delle prove di accertamento In base agli esiti di tali prove di accertamento, il CONSIGLIO di CLASSE delibera l'ammissione o la non ammissione dell'alunno alla classe successiva.
Valutazione del comportamento inferiore a sei decimi. Valutazione insufficiente in una o più materie tale da far ipotizzare al Consiglio di Classe <u>che le carenze non possano essere recuperate</u> entro l'inizio delle lezioni del nuovo a.s. o mancanza di valutazioni.	<ul style="list-style-type: none"> • Numero, gravità e tipologia delle insufficienze • Valutazione conseguita nelle stesse materie nel quadrimestre • Esiti eventuali attività di recupero svolte in corso d'anno • Entità delle lacune 	C	NON AMMISSIONE alla classe successiva

Con riferimento alla normativa vigente, la valutazione del comportamento inferiore a sei decimi comporta la non ammissione alla classe successiva e la non ammissione all'esame di Stato conclusivo del corso di studi.

Per il successo formativo

Al fine di prevenire l'insuccesso scolastico, si offrono opportunità formative differenziate per gli studenti che hanno diversi ritmi di apprendimento o che partano da diversi livelli di competenze.

Al recupero e al sostegno prioritariamente svolti per *classi aperte*, in itinere all'interno della classe anche con attività di *educazione tra pari*, tramite *specifici progetti* durante le ore di sostituzione di colleghi assenti, si aggiungono le seguenti modalità: *sportello metodologico-didattico* da attivare in base alle necessità; *corsi di recupero e/o sportelli* per gruppi di studenti di una stessa classe o trasversali, organizzati di pomeriggio, tenuti anche da docenti diversi da quelli della classe frequentata dallo studente,

interventi di recupero per studenti che presentino insufficienze in sede di scrutinio finale che verranno attivati in un periodo immediatamente successivo alla conclusione dell'anno scolastico.

La valorizzazione delle diversità

La scuola si propone di realizzare l'integrazione di tutti gli alunni sviluppando in particolare le abilità sociali e comunicative, contribuendo allo sviluppo equilibrato dell'emotività e dell'affettività.

Supporto agli alunni diversamente abili e agli alunni con esigenze educative speciali

Il Liceo Bellini esprime il massimo impegno per un'efficace integrazione degli alunni disabili ed elabora forme di didattica individualizzata sulla base della documentazione di riferimento. Attiva inoltre, in accordo con le famiglie e con gli specialisti di riferimento, tutte le forme di personalizzazione della didattica utili all'inclusione degli alunni con esigenze educative speciali.

La presenza sempre più marcata di alunni di tradizioni, cultura e lingua diversa ha orientato la scuola:

- a favorire l'inserimento degli alunni stranieri nella comunità scolastica anche grazie all'aiuto di mediatori linguistici e culturali;
- a promuovere la convivenza civile, allo scopo di generare comportamenti improntati al rispetto e alla solidarietà.

Ai fini dell'inclusione e differenziazione, il Liceo Bellini promuove la valorizzazione del merito e delle eccellenze con progetti interni e mediante l'adesione a programmi nazionali.

Ai sensi del *D.Lgs. 297/1994*, al Collegio dei Docenti compete definire i criteri per l'adattamento dei programmi ed eventualmente della valutazione, mentre è compito dei consigli di classe elaborarli e realizzarli.

Servizi agli studenti

Per la realizzazione del diritto ad apprendere e alla crescita culturale degli studenti, si adottano iniziative che favoriscano situazioni di benessere e di motivazione con l'obiettivo di promuovere di stili di vita positivi, educazione alla legalità, alla pace e che prevenano comportamenti a rischio.

Per la realizzazione di questi obiettivi, sono attivati:

- un percorso di accoglienza per i nuovi allievi o per ospiti stranieri;
- azioni di counseling, finalizzate soprattutto al superamento di eventuali disfunzioni comunicative all'interno del contesto d'aula e d'istituto;
- educazione alimentare, educazione alla salute e prevenzione dipendenze, incontri di primo soccorso.

Orientamento in entrata

Il lavoro di orientamento/continuità con le scuole secondarie di primo grado tenderà essenzialmente a far sì che l'alunna o l'alunno scelga nel modo più indipendente e consapevole possibile il corso di studi superiore che vorrà seguire. Il *Summer camp* riservato agli alunni delle classi seconde delle Scuole secondarie di primo grado si propone di far conoscere le materie caratterizzanti dei due indirizzi del Liceo delle Scienze umane e del Liceo economico sociale.

Riorientamento

La scuola si propone di intervenire anche nei casi in cui, durante la frequenza di un indirizzo e soprattutto durante il biennio dell'obbligo, emergano nell'allievo carenze di motivazione, o qualora la scelta dell'indirizzo di studi si manifesti palesemente errata. Tutte le iniziative necessarie saranno proposte ed attuate dai Consigli di Classe, in collaborazione con il docente incaricato per l'orientamento.

Orientamento in uscita

Durante gli ultimi due anni di corso il Liceo si impegna a fornire alle alunne e agli alunni gli strumenti e le informazioni necessari per realizzare una scelta motivata e consapevole della futura professione o dell'indirizzo universitario.

Vengono organizzati incontri orientativi presso sedi universitarie o presso la sede del Liceo, con la possibilità di test attitudinali, colloqui personali con la psicologa d'istituto, incontri per i genitori a supporto del percorso di scelta del loro figli.

Competenze di cittadinanza

Il Liceo intende promuovere l'acquisizione delle competenze di cittadinanza a partire da una riflessione tra i giovani sugli stili di vita e sul rispetto del patrimonio naturale con l'obiettivo di formare cittadini futuri che siano in grado di partecipare in un modo efficace e costruttivo alla vita lavorativa e sociale. "Cittadinanza e Costituzione" sono materia d'obbligo nel curriculum di tutte le scuole di ogni grado. La "cittadinanza" diventa progressivamente un tema ricorrente in tutte le attività, sia dentro, sia fuori dall'aula. Essa si fonda sulla conoscenza e sulla consapevolezza dei principi e dei valori della Costituzione italiana e della Carta dei Diritti fondamentali dell'Unione Europea; intende sviluppare le capacità critiche degli studenti-cittadini che rispettano i valori condivisi a livello globale.

La crescita degli alunni in termini di responsabilità viene promossa grazie alla educazione tra pari (*peer education*) all'uso consapevole delle tecnologie e dei social network nel progetto *Per Tommaso* promosso da ASL 13 e Rotary Club, con 5 istituti di secondo grado novaresi. Il tema della responsabilità nelle scelte viene approfondito grazie alla collaborazione con il Nucleo di Prossimità della Polizia Locale del Comune di Novara, che incontra le classi prime e i genitori degli alunni di tutte le classi.

Inoltre, il Liceo si propone, anche in prospettiva di miglioramento dell'offerta formativa, di valorizzare il ruolo attivo e l'assunzione di responsabilità degli alunni in situazioni concrete di convivenza (organizzazione e svolgimento delle assemblee degli studenti, rispetto e cura degli ambienti scolastici e del parco del Liceo, divieto di fumo, raccolta differenziata, comportamenti coerenti con la sostenibilità ambientale, ecc.)

Valutazione delle competenze di cittadinanza: il Liceo Bellini ha predisposto strumenti utili alla rilevazione e alla valutazione delle competenze di cittadinanza conseguite dagli alunni entro il primo biennio.

Il percorso di acquisizione delle competenze di cittadinanza è reso organico dal Curricolo di istituto di Educazione civica.

Il Liceo delle Scienze umane

Il **Liceo delle SCIENZE UMANE** è indirizzato all'acquisizione di competenze specifiche nell'ambito della psicologia e delle scienze dell'educazione e si propone di fornire allo studente strumenti per orientarsi nella dimensione interiore della mente, delle emozioni, della formazione della persona e nel contesto sociale ed economico.

Garantisce inoltre una buona conoscenza di base nel campo della sociologia e dell'antropologia; a questo aggiunge una formazione classica ed umanistica, grazie allo studio del latino e di una lingua straniera per tutto il quinquennio e della filosofia nel triennio.

Focus sulla didattica

- Approccio scientifico alla comprensione di sé e delle relazioni sociali
- Progetti e conferenze con esperti nelle discipline caratterizzanti
- Apertura al territorio attraverso stage formativi
- Metodologia che favorisce l'apprendimento attivo attraverso la problematizzazione
- Raccordi multidisciplinari.

Il liceo delle scienze umane dà accesso a **tutti i corsi di laurea**, in particolare alle facoltà delle aree: letteraria, linguistica, filosofica, pedagogica, socio-psicologica.

Lo studio delle scienze naturali nell'intero quinquennio e della fisica nel triennio favorisce l'accesso anche all'area medico-sanitaria e riabilitativa.

Quadro orario settimanale

Insegnamenti obbligatori	1°	2°	3°	4°	5°	voto
Lingua e letteratura italiana	4	4	4	4	4	unico
Lingua e cultura latina	3	3	2	2	2	"
Storia e geografia	3	3	-	-	-	"
Storia	-	-	2	2	2	"
Filosofia	-	-	3	3	3	"
Scienze umane *	4	4	5	5	5	"
Diritto ed Economia	2	2	-	-	-	"
Lingua e cultura straniera 1	3	3	3	3	3	"
Matematica **	3	3	2	2	2	"
Fisica	-	-	2	2	2	"
Scienze naturali ***	2	2	2	2	2	"
Storia dell'arte	-	-	2	2	2	"
Scienze motorie e sportive	2	2	2	2	2	"
Religione catt. o Attività alternative	1	1	1	1	1	"

Totale ore	2	2	3	3	3	
	7	7	0	0	0	

* Antropologia, Pedagogia, Psicologia e Sociologia.

** Con Informatica al primo biennio.

*** Biologia, Chimica, Scienze della Terra.

Approfondimento: MIUR - Orientamento del Liceo delle Scienze umane

<http://www.raiscuola.rai.it/articoli-programma-puntate/orientamento-scolastico-liceo-delle-scienze-umane/13659/default.aspx>

Il Liceo delle Scienze umane con opzione economico sociale

Il **Liceo ECONOMICO-SOCIALE**, opzione delle Scienze Umane, nuovo in Italia ma affermato da tempo in Europa, permette l'acquisizione di competenze avanzate nello studio dell'economia, del diritto e delle scienze umane (psicologia, sociologia, antropologia).

Ugualmente ben rappresentate sono le discipline dell'area umanistica e scientifico-matematica. Lo studio di due lingue straniere inoltre caratterizza la vocazione internazionale di questo liceo, intesa anche come qualificazione culturale e professionale di respiro europeo.

Esso mira a sviluppare nello studente le competenze necessarie per una lettura critica della realtà contemporanea nella sua complessità, attraverso l'integrazione tra i diversi saperi, realizzata con il supporto di moderne metodologie didattiche.

In riferimento allo studio della seconda lingua straniera, si ritiene opportuno sottolineare che come previsto dalla Indicazioni ministeriali, l'insegnamento parte dalle prime nozioni di base (livello zero), pertanto lo studente potrà scegliere la seconda lingua indipendentemente da quella studiata nella scuola di provenienza, fra le seguenti: francese, tedesco e spagnolo.

Focus sulla didattica

- Approccio scientifico alla comprensione della realtà attraverso la metodologia della ricerca
- Raggiungimento del livello B1 o del livello B2 nelle due lingue straniere
- Scambi culturali o stage linguistici all'estero
- Percorsi multidisciplinari anche con attività in compresenza fra docenti di diverse materie
- Apertura al territorio: incontri con esperti esterni e stage
- Metodologia del *problem solving* e apprendimento attivo attraverso l'esperienza sul campo
- Inserimento in una comunità on-line tra reti di scuole.

Il liceo economico-sociale assicura una formazione equilibrata ed articolata permettendo l'iscrizione a **tutti i corsi di laurea**, in particolare alle facoltà: economia e commercio, giurisprudenza, sociologia, diritto ed organizzazione internazionale, scienze politiche, lingua e letterature straniere, discipline della mediazione linguistica e culturale.

Quadro orario settimanale

Insegnamenti obbligatori	1°	2°	3°	4°	5°	voto
Lingua e letteratura italiana	4	4	4	4	4	unico
Storia e geografia	3	3	-	-	-	unico
Storia	-	-	2	2	2	"
Filosofia	-	-	2	2	2	"
Scienze umane *	3	3	3	3	3	"
Diritto ed Economia politica	3	3	3	3	3	"
Lingua e cultura straniera 1	3	3	3	3	3	"
Lingua e cultura straniera 2	3	3	3	3	3	"
Matematica **	3	3	3	3	3	"
Fisica	-	-	2	2	2	"
Scienze naturali ***	2	2	-	-	-	"
Storia dell'arte	-	-	2	2	2	"
Scienze motorie e sportive	2	2	2	2	2	"

Religione catt. o Attività alternative	1	1	1	1	1	“
Totale ore	27	27	30	30	30	

* Antropologia, Metodologia della ricerca, Psicologia e Sociologia.

** Con Informatica al primo biennio.

*** Biologia, Chimica, Scienze della Terra.

Collegamento al sito del Ministero <https://www.liceoeconomicosociale.it/>

Orientamento al LES <http://www.liceoeconomicosociale.it/orienta-il-tuo-futuro-con-il-liceo-economico-sociale/?cat-child=3751>

Approfondimenti:

I LES a lezione di futuro, con Stefano Zamagni <http://www.liceoeconomicosociale.it/i-les-a-lezione-di-futuro-con-stefano-zamagni/>

Cultura economica e LES <http://www.raiscuola.rai.it/lezione/la-cultura-economica/1483/default.aspx>

Il Liceo delle Scienze umane - opzione economico sociale - Istruzione degli adulti serale

Ha come finalità l'acquisizione di un titolo di studio spendibile nel mondo del lavoro, in particolare nei settori del terziario avanzato, dei servizi alla persona e sociosanitario. Il titolo rilasciato è il Diploma di Liceo delle Scienze umane - Opzione economico sociale (LI12). Il Liceo economico sociale consente l'accesso a tutti i corsi universitari, garantendo allo stesso tempo una preparazione che permette al diplomato di entrare direttamente nel mondo del lavoro.

Il Liceo economico sociale approfondisce la conoscenza del sistema sociale, concentrandosi in particolare sulla Sociologia, sul Diritto e sull'Economia. Ciò che distingue l'identità del Liceo economico-sociale da quella degli altri licei, ma anche dall'istruzione tecnica economica, è l'integrazione di discipline complementari e lo sguardo rivolto alla contemporaneità, insieme all'interesse per la ricerca. Ed è ciò che d'altra parte lo avvicina alle scienze contemporanee, le cui scoperte sempre di più avvengono all'intersezione tra ambiti culturali diversi.

Il corso si svolge in orario serale e si articola in tre annualità (periodi didattici). Materie caratterizzanti: Scienze umane, Diritto ed economia politica, Lingue straniere inglese e francese, Storia dell'arte. Per informazioni è possibile rivolgersi alla prof.ssa Grazia Massara, su appuntamento in sede.

La Commissione per il Patto formativo Individuale formalizza il percorso di studio personalizzato (PSP) relativo al periodo didattico del percorso richiesto dallo studente, andando a definire il Patto Formativo individuale (PFI), esito dell'individuazione delle competenze acquisite nell'apprendimento formale, non formale e informale, provvedendo alla loro valutazione e attestazione attraverso la compilazione del certificato dei crediti per la personalizzazione del percorso.

AMPLIAMENTO DELL'OFFERTA FORMATIVA

Nel Piano dell'Offerta Formativa di ogni istituto rientrano tutte le attività e i progetti, compresi quelli di ricerca e formazione, che costituiscono l'arricchimento didattico-formativo di tale offerta.

Attività obbligatorie

Ogni istituto ha l'obbligo di mettere in atto annualmente le seguenti azioni:

- **prove INVALSI** (Istituto Nazionale per la Valutazione del Sistema educativo di Istruzione e di formazione) per le classi seconde (Italiano e matematica) e per le classi quinte (Italiano, Matematica, Inglese)
 - **certificazione delle competenze** (secondo anno) trasversali agli assi culturali (storico-sociale, matematico, scientifico-tecnologico, dei linguaggi) e verificate anche attraverso una prova scritta
- **supporto ai bisogni educativi speciali** (alunni con disabilità, DSA, BES)
- **formazione ed aggiornamento sulla sicurezza**
- **corsi di recupero in itinere e extracurricolari**
-

Le attività di ampliamento dell'offerta formative previste per l'anno scolastico 2024/2025 sono sintetizzate nella tabella allegata in fondo al presente documento.

NORMATIVA DI RIFERIMENTO

1. Costituzione della Repubblica Italiana con particolare riferimento agli articoli 3, 30, 33, 34;
2. Testo Unico delle leggi sull'istruzione D.Lgs. 297/1994
3. Legge 15/03/1997 sull'autonomia scolastica n. 59 (art. 21)
4. Regolamento dell'autonomia D.P.R. 275/99
5. Decreto Ministeriale 139 del 22 agosto 2007 - Regolamento adempimento obbligo di istruzione
6. D.P.R. 89/2010
7. Legge 107/2015
8. Legge 71/2017
9. DPR 263/2012 e Linee guida istruzione degli adulti D.I MIUR-MEF del 12 marzo 2015
10. Indicazioni nazionali per i Licei (D.I. MIUR-MEF 7 ottobre 2010, n. 211)
11. Regolamento recante lo Statuto delle studentesse e degli studenti della scuola secondaria DPR 24 giugno 1998, n. 249 modificato dal DPR 21 novembre 2007, n. 235
12. D.Lgs. nn. 60, 62, 63, 66/2017
13. Contratto Collettivo Nazionale di Lavoro scuola 2006-2009 e CCNL 2016-2018.

Progetti di ampliamento dell'offerta formativa 2024/25

RESPONSABILE AZIONE	CODICE AZIONE	DESCRIZIONE PROGETTO/AZIONE	DESTINATARI	TEMPI	NUMERO PERSONE COINVOLTE (stima)
		A03 DIDATTICA (PROF. SSA ZAMPONI)			
Prof.ssa Zamponi	A03-1	RILEVAZIONI INVANSI GRADO 10 E GRADO 13	classi seconde e quinte (eventuali alunni corso serale e privatisti)	Ott-Mag	250
Prof.ssa Grandinetti e Prof. Orlando	A03-2	GIOCHI SPORTIVI STUDENTESCHI	tutti gli allievi dell'Istituto - studenti selezionati	Nov-Mag	30
Prof.ssa Testori	A03-3	DIDATTICA INDIVIDUALIZZATA (LINGUA INGLESE)	tutti gli allievi dell'Istituto	Nov-Mag	850
		A04 PCTO E SWEET (PROF. SSA CERIOTTI)			
Prof.ssa Ceriotti	A04-1	COORDINAMENTO DELLA COMMISSIONE PCTO E DEI TUTOR PCTO	docenti	Set-Lug	17
Prof.ssa Ceriotti	A04-2	ATTUAZIONE DEL PROGETTO FORMATIVO DI ISTITUTO PER I PCTO	classi terze e quarte e secondo e terzo periodo corso serale	Set-Lug	346
Prof.ssa Ceriotti	A04-3	ATTIVITÀ DELLA COMMISSIONE PCTO	classi terze e quarte e secondo e terzo periodo corso serale - Docenti	Set-Mag	346
Prof.ssa Ceriotti	A04-4	COORDINAMENTO ATTIVITÀ DI AVVIO E GESTIONE IFS	allievi dell'istituto II e III periodo del corso serale	Set-Lug	35
Prof.ssa Ceriotti	A04-5	REALIZZAZIONE PROPOSTE FORMATIVE PER IL II E IL III PERIODO DEL CORSO SERALE	allievi dell'istituto II e III periodo del corso serale	Ott-Apr	35
Prof.ssa Ceriotti	A04-6	VALUTAZIONE PROGETTI E PROPOSTE MIUR, ENTI TERRITORIALI E ASSOCIAZIONI FINALIZZATE ALL'ORGANIZZAZIONE DI PERCORSI DI PCTO.	classi terze e quarte e secondo e terzo periodo corso serale - Docenti	Set-Giu	346
Prof.ssa Ceriotti	A04-7	GESTIONE CONTATTI E RAPPORTI CON AZIENDE, ASSOCIAZIONI DI CATEGORIA, ASSOCIAZIONI NO-PROFIT, FONDAZIONI, ENTI DEL TERRITORIO, AL FINE DI PROMUOVERE PCTO	classi terze e quarte e secondo e terzo periodo corso serale - Docenti	Set-Giu	346
Prof.ssa Ceriotti	A04-8	REALIZZARE ESPERIENZE FORMATIVE RELATIVE ALLE DISCIPLINE CARATTERIZZANTI IL LICEO ECONOMICO SOCIALE (Scienze umane, Metodologia della ricerca, Diritto, Economia tramite percorsi in compresenza previsti dal PTOF.	allievi dell'istituto classi seconde, terze e quarte LES	Set-Lug	249
Prof.ssa Ceriotti	A04-9	PRODUZIONE MATERIALI SULLE ESPERIENZE FORMATIVE DI PCTO	tutti gli allievi dell'Istituto, tutti i docenti, i docenti di altri istituti	Set-Lug	850
Prof.ssa Ceriotti	A04-10	AZIONI DI VALORIZZAZIONE DEI DUE LICEI	classi terze e quarte e secondo e terzo periodo corso serale	Set-Lug	346
Prof.ssa Ceriotti	A04-11	PARTECIPAZIONE ALLE ATTIVITÀ DELLA RETE LES PER PROPOSTE FINALIZZATE AI PCTO	classi terze e quarte e secondo e terzo periodo corso serale	Set-Lug	346
Prof.ssa Ceriotti	A04-12	RICONOSCIMENTO ORE DI PCTO SVOLTE ALL'ESTERO	classi terze, quarte e quinte	Set-Giu	426
Prof.ssa Ceriotti	A04-13	REALIZZAZIONE DI CORSI DI FORMAZIONE SICUREZZA NEI LUOGHI DI LAVORO PER GLI STUDENTI DEL LICEO	classi terze e quarte e secondo e terzo periodo corso serale	Dic-Feb	346
Prof.ssa Barino	A04-14	SWEET (STAGE ALL'ESTERO)	classi quarte	Ott-Ago	15
Prof.sse Arata, Benatti, Martinetti	A04-15	ATTIVITÀ DI PCTO PRESSO LA BIBLIOTECA DEL LICEO (COLLABORAZIONE BIBLIOTECA NEGRONI)	classi terze, quarte e quinte	Ott-Lug	20
		A05 VISITE, VIAGGI E PROGRAMMI DI STUDIO ALL'ESTERO (PROF.SSA MARTINETTI)			
Prof.ssa Martinetti	A05-1	VIAGGI DI ISTRUZIONE (Napoli, Praga)	allievi delle classi quarte e quinte	Mar	160
Prof.sse Nicoletta e Testori	A05-2	SOGGIORNO STUDIO (STAGE) A BOURNEMOUTH (valido per PCTO)	allievi delle classi terze e quarte	Feb-Mar	34

RESPONSABILE AZIONE	CODICE AZIONE	DESCRIZIONE PROGETTO/AZIONE	DESTINATARI	TEMPI	NUMERO PERSONE COINVOLTE (stima)
Prof.sse Calabrò e Magistrini	A05-3	SOGGIORNO STUDIO (STAGE) AD ANTIBES	allievi delle classi terze e quarte	Mar	18
Prof.ssa Pollastro e Prof. Ramasso	A05-4	SOGGIORNO STUDIO (STAGE) A WURZBURG	allievi delle classi terze e quarte	Mar	17
Prof. ssa Grandinetti e Prof. Orlando	A05-5	SOGGIORNO STUDIO (STAGE) SPORTIVO A BIBIONE	allievi delle classi seconde	Apr	130
A06 ORIENTAMENTO (PROF.SSE BOGOGNA E CAPPELLO)					
Prof.sse Bogogna e Cappello	A06-1	ACCOGLIENZA CLASSI PRIME	classi prime	Set	200
Prof.sse Bogogna e Cappello	A06-2	ORIENTAMENTO IN ENTRATA	allievi di altri istituti	Set-Gen	250
Prof.sse Bogogna e Cappello	A06-3	ORIENTAMENTO IN USCITA	classi terze, quarte e quinte e terzo periodo serale	Nov-Mag	346
Prof.sse Bogogna e Martinetti	A06-4	SUMMER CAMP	allievi di altri istituti – classi seconde delle SSPG	Mag-Giu	100
P01 AMBITO SCIENTIFICO, TECNICO E PROFESSIONALE (PROF.SSA SOTERA)					
Prof.ssa Sotera	P01-01	AZIONE CLASSE DIGITALE: LA DIDATTICA INTEGRATA	Intero Istituto	Ott-Mag	850
Prof.ssa Bellati	P01-02	RICERCA AZIONE PIATTAFORME DIDATTICHE	classi del biennio	Ott-Mag	250
P02 UMANISTICO, SOCIALE, INCLUSIONE E BENESSERE (PROF. STELLA)					
Prof.sse Arata, Benatti, Martinetti	P02-01	BIBLIOTECA riordino, prestito volumi della biblioteca di istituto, promozione lettura	allievi dell'istituto, docenti	Set-Mag	850
Prof.sse Arata, Benatti, Martinetti	P02-02	BIBLIOTECA catalogazione con sistema Sebina	allievi dell'istituto, docenti	Set-Mag	850
Prof.sse Arata, Benatti, Martinetti	P02-03	BIBLIOTECA:IO LEGGO PERCHÉ - messaggeri - Incontro con Alessandro Barbarglia	allievi dell'istituto, docenti	Nov e Mar	300
Prof.sse Arata, Benatti, Martinetti	P02-04	BIBLIOTECA: SCRITTORI E GIOVANI	allievi dell'istituto	Nov	50
Prof.sse Arata, Benatti, Martinetti	P02-05	BIBLIOTECA: Incontro con Mario Calabresi	allievi dell'istituto	17-gen	200
Prof.sse Arata, Benatti, Martinetti	P02-06	BIBLIOTECA: Incontri autori: ad es. Anna Bossi, Mariano Settembri	allievi dell'istituto	Ott-Mag	200
Prof. Simonetti	P02-07	LA SETTIMANA DEL CERVELLO: IL CERVELLO TRA NEUROSCIENZE E FILOSOFIA (Piergiorgio Car, Aldo Biolcati, Carlo Pasetti, Nicola Simonetti)	classi quarte o quinte	Feb-Apr	200
Dipartimento Scienze Umane	P02-08	UMANAMENTE. SCENARI E PERCORSI PER PROFESSIONISTI DELLE SCIENZE UMANE	Intero Istituto	Gen-Apr	850
Prof.ssa Bogogna e prof. Passalacqua	P02-09	POTERE ALLE PAROLE: EDUCAZIONE RAP E INNOVAZIONE NELLA DIDATTICA	allievi dell'istituto	Nov-Mag	20
Prof.ssa Bogogna e prof. Passalacqua e Bentivegna	P02-10	LABORATORIO DI TEATRO ANTICO	allievi dell'istituto	Nov-Mag	20
Prof.Laise	P02-11	CINEFORUM: cinema e sessualità	allievi dell'istituto e docenti	Gen-Apr	200

RESPONSABILE AZIONE	CODICE AZIONE	DESCRIZIONE PROGETTO/AZIONE	DESTINATARI	TEMPI	NUMERO PERSONE COINVOLTE (stima)
Bellati, Paracino, Rugnone + Ferrassa Urani	P02-12	EUROPA CICERONIANA: didattica innovativa	allievi dell'istituto	Nov-Mag	850
Prof.sse Nicoletta e Testori	P02-13	POTENZIAMENTO LINGUA INGLESE	allievi dell'istituto	Nov-Mag	21 (max)
Prof.ssa Martinetti	P02-14	VITTIME DI REATO	classi seconde	Gen-Feb	120
Prof.ssa Martinetti	P02-15	PERCORSO DI GIUSTIZIA RIPARATIVA	classi quarte e quinte	Nov-Apr	200
Prof.ssa Martinetti	P02-16	PERCORSI DI EDUCAZIONE ALLA CITTADINANZA DEMOCRATICA: SERMAIS E LIBERA	classi del triennio	Nov-Apr	450
Prof.ssa Bogogna	P02-17	VOLONTARIATO: testimonianze di missionari e volontari in America Latina	classi seconde	Nov	120
Dipartimento Scienze Umane	P02-18	LA BIOETICA IN CLASSE	classi terze, quarte e quinte	Feb-Apr	450
Prof.ssa Micillo	P02-19	CONFERENZE ORDINE DEGLI AVVOCATI	classi terze e quinte	Ott-Nov	278
Prof.Argirò	P02-20	EDUCAZIONE FINANZIARIA CON UNIUPO: "occhio al guru"	classi quarte	Gen	120
Prof.ssa Martinetti	P02-21	BULLISMO E CYBERBULLISMO: E-POLICY E GENERAZIONI CONNESSE	allievi dell'istituto, docenti	Ott-Mag	850
Prof.ssa Martinetti	P02-22	BULLISMO E CYBERBULLISMO: PER TOMMASO	30 peer educator (terze e quarte) per classi del biennio	Ott-Mag	200
Prof.ssa Martinetti	P02-23	BULLISMO E CYBERBULLISMO: GRUPPO NOI	allievi dell'istituto, docenti	Ott-Mag	40
Prof.ssa Martinetti / Prof. Passalacqua	P02-24	AIUTO ALLO STUDIO E LABORATORI EXTRASCOLASTICI PRESSO NÒVA (ex Terzo Tempo)	allievi dell'istituto, docenti	Nov-Mag	50
Prof.ssa Di Maio	P02-25	INSERIMENTO ALUNNI STRANIERI	allievi segnalati da C.d.C	Ott-Mag	10
Prof.ssa Testori	P02-26	LABORATORIO TEATRALE: THE LAB	allievi dell'istituto, docenti	Nov-Apr	40
Prof.ssa Schizzi	P02-27	BANDO SOSTENIBILITÀ: creazione gioco da tavolo	Intero Istituto	Nov-Mag	850
Prof.ssa Schizzi	P02-28	OUR PLAN(ET): PERCORSO DI EDUCAZIONE AMBIENTALE	Intero Istituto	Nov-Mag	850
Prof. Laise	P02-29	ALIMENTAZIONE ED ETICHETTE PRODOTTI ALIMENTARI (Patrizia Grossi)	classi prime	Gen	200
Prof.ssa Grandinetti e Prof. Orlando	P02-30	EDUCAZIONE ALLO SPORT E ALLA SALUTE (corretta alimentazione, autodifesa, donazione organi, le professioni dello sport)	classi dalla seconda alla quinta	Gen-Mag	450
Prof.ssa Rossi	P02-31	PREVENZIONE DALLE DIPENDENZE: personale ASL (dottorssa Raimondi)	classi quarte	Nov-Mag	160
Prof.ssa Cappello	P02-32	EDUCAZIONE ALL'AFFETTIVITÀ: intervento psicologi Orientamento	classi terze	Nov-Mag	200
Prof. Orlando	P02-33	FORMAZIONE SOCCORRITORE LAICO (BLSD)	classi quinte	Feb-Apr	180
Prof.ssa Maria Motta	P02-34	SPORTELLO DI ASCOLTO PSICOLOGICO (dott.ssa Laura Pisoni)	tutti gli allievi dell'istituto, docenti, personale ata	Set-Mag	850
		P03 CERTIFICAZIONI E CORSI PROFESSIONALI (PROF.SSA MOTTA)			
Prof.sse Bellati	P03-01	PREPARAZIONE ALLA CERTIFICAZIONE DELLA LINGUA LATINA (CLL)	Allievi del Liceo; personale docente e non docente	Gen-Mar	10
Prof.ssa Nicoletta	P03-02	CORSO PREPARAZIONE CERTIFICAZIONE B2 FCE	triennio	Nov-Mag	40
Prof.ssa Nicoletta	P03-03	CORSO PREPARAZIONE CAMBRIDGE C1 (CAE)	studenti cocon adeguati livelli	Nov-Mag	15
Prof.sse Bellati e Prof. Stella	P03-04	CERTIFICAZIONI EIPASS	Docenti, personale ATA, esterni	Ott-Mag	10

RESPONSABILE AZIONE	CODICE AZIONE	DESCRIZIONE PROGETTO/AZIONE	DESTINATARI	TEMPI	NUMERO PERSONE COINVOLTE (stima)
		P04 FORMAZIONE E AGGIORNAMENTO DEL PERSONALE (PROF.SSA MOTTA)			
Prof.ssa Sotera e Prof. Staffetti	P04-01	FORMAZIONE TRANSIZIONE DIGITALE DOCENTI E PERSONALE ATA	Docenti dell'Istituto - Personale Ata	Set-Apr	60
Prof. Staffetti	P04-02	UTILIZZO DELLE ATTREZZATURE LABORATORIO DI FISICA	Docenti di matematica e fisica e docenti interessati	Nov-Mag	9
Prof. Picano	P04-03	FORMAZIONE DOCENTI DIDATTICA INNOVATIVA (teal, debate, flipped)	Docenti dell'Istituto	Nov-Mag	90
Prof.sse Arata, Benatti, Martinetti	P04-05	AGGIORNAMENTO/APPROFONDIMENTO: "I LIBRI TRA AUTORI, CRITICI E LETTO	Docenti dell'Istituto – Docenti esterni	Gen-Apr	40
Prof.sse Arata, Benatti, Martinetti	P04-06	INCONTRO R. CARNERO SU: IL MANUALE <i>CLASSE DI LETTERATURA</i> , SCELTE DIDATTICHE E MATERIALI ON LINE	Docenti dell'Istituto	Nov-Dic	60
Prof.sse Arata, Benatti, Martinetti	P04-07	LA BIBLIOTECA DI ISTITUTO: FUNZIONAMENTO E OPPORTUNITÀ	Docenti dell'Istituto	Ott	30
		P05 GARE E CONCORSI (PROF.SSA BELLATI)			
Prof.ssa Bellati	P05-01	OLIMPIADI DELLE LINGUE E CIVILTÀ CLASSICHE - LATINO	studenti selezionati	Feb-Mag	5
Prof.ssa Bellati	P05-02	CERTAMEN AUGUSTEUM TAURINENSE – SEZIONE CIVILTÀ	studenti selezionati (classi quinte)	Gen-Feb	5
Prof.ssa Mancusi	P05-03	CAMPIONATI DI ITALIANO (EX-OLIMPIADI)	studenti selezionati	Nov-Gen	20
Prof. Staffetti	P05-04	PARTECIPAZIONE ALLE GARE DI MATEMATICA "KANGOURO ITALIA"	studenti selezionati	Feb-Mar, Mag	20
Prof.ssa Paracino	P05-05	BORSA DI STUDIO "CHIARA DI LUCIA"	Studenti dell'Istituto delle classi seconde, terze, quarte	Gen-Apr	400
Prof.ssa Bellati	P05-06	EVENTI 6 GIUGNO: ARTI PERFORMATIVE, GIOCHI SPORTIVI E VALORIZZAZIONE DELLE ECCELLENZE	tutti gli allievi dell'istituto, docenti, personale ata	Giu	850
Prof.ssa Micillo	P05-07	TORNEO DELLA DISPUTA "DIRE E CONTRADDIRE"	classi quarte e quinte	Ott-Mag	10
Prof.ssa Mancusi	P05-08	PREMIO LETTERARIO NAZIONALE "C'ERA UNA SVOLTA"	classi II A e III H	Nov	4
Prof.sse Arata, Benatti, Martinetti	P05-09	CONCORSO "LEGGI TU CHE LEGGO ANCH'IO"	tutti gli allievi dell'istituto, docenti, personale ata	Nov-Mag	850